臺灣日日新報 夕刊
十月十四日
夕刊定價一部二錢

須磨・高の豫備交渉 早くも波瀾を捲起す
早急な解決は困難

【南京十三日發同盟】高司長高宗武氏は十三日午後二時我が大使館を訪問、須磨南京總領事と會見約二時間半に亘つて第一次豫備交渉を行つた、內容は嚴秘に附されてゐるが、聞く所によると右會談は先づ成都、北海兩事件より解決を計らんとする支那側の態度を一蹴し飽く迄國交調整を眼目とする日支懸案全般に亘る我が要求に基づいて討議を開始した併し支那側の態度は意外に強く、殊に防共、北支問題等二三の重要問題については支那側は飽迄自說を固執して讓らず蔣、川越會談の意義も沒却されるかの感じさへ現はれ、豫備交渉は早くも第一次會談で波瀾を捲起し結局何等具體的成果なく終つたものの如くである、斯くて川越、張群の正式交渉も何時開始されるか目鼻つかず、當分須磨、高の豫備交渉で妥協點發見に努める外なく今後尚幾多の曲折が豫想される（寫眞は須磨總領事と高亞洲司長）

日支互に對策を凝議

【南京十三日發同盟】川越大使は十三日午後八時須磨總領事以下首腦部を招致し須磨總領事との折衝內容を聽取し對策を協議したが、一方支那側も張外交部長以下參集、高司長より折衝經過を聽取し對策を協議したが、支那側の空氣は日本の武力發動說は極力警戒すべきも外交交渉は最後の限界まで强硬に進むべしと云ふに一致してゐるので、交渉の急速な進展は期待出來ぬ現狀である

數百萬磅に及ぶ 對支借款が成立
英が地歩を固むべく

【ロンドン十三日發同盟】英國政府は遂にリース・ロス特使を極東に派遣して對支借款の成立に極力斡旋したが日本政府が國際借款は支那の國際共管を誘致するとの立場から斷乎反對を表明した爲め獨自の立場から支那に對する貿易の促進を企圖、輸出信用保證部を通じロンドン駐劄支那代表との間に今回輸出補償協定を締結した、同部は半官的保險會社に過ぎないが背後に英國政府の政策と補償とが依然存在してゐる事は蔽ひ難い、同協定締結に關するにリース・ロス卿は七月歸英して以來一ヶ月に亘り支那代表との間に幾次の商議を遂げた結果、輸出補償の形式に依り英國政府が事實上數百萬磅に及ぶ借款を國民政府に提供するに決定したもので斯くて北支那並に長江一帶に於ける商權を確保すると共に支那に於ける政治的勢力を保全する魂膽に出たと解される、デーリー・ヘラルドは十三日の紙上に其の政治的意義を强調し左の如く述べてゐる
借款案の成立に依り支那に於ける英國の地歩は大いに强められるに至ると共に日本に對する重大な警告となたらう

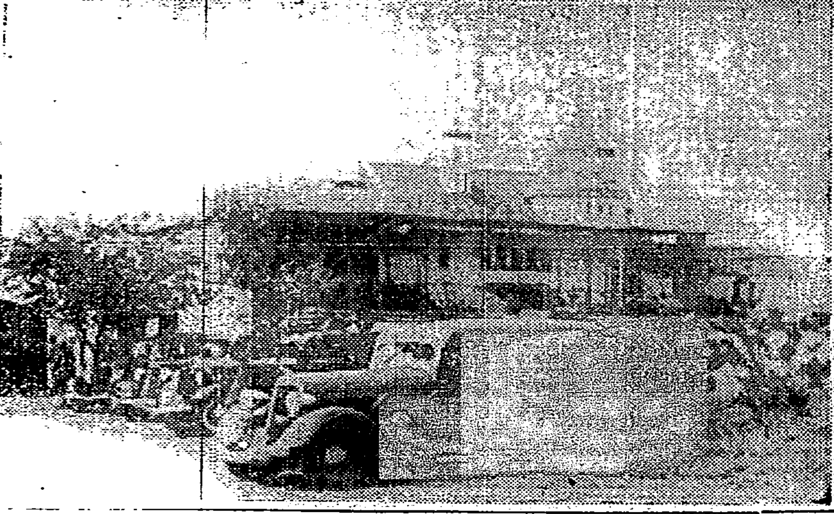

川越大使と蔣介石氏の會見

南京中山門外孔祥熙氏邸に於て行はれた會見【上】會見後の記念撮影（[illegible]）【下】歷史的會見の行はれた當日の孔祥熙氏邸

[illegible]

我が國は絕對に反對
政治的性質を帶ぶるものなら

【東京十四日發】英支借款の成立に關しては未だ外務省に何等報告はないが、昨年英國政府が支那市場回復の準備工作としてリース・ロス氏を派遣し支那經濟の調査を行はしめて以來、英支間には南支、四川省を中心に鐵道、鑛山を對象とする借款交渉が進められてゐた事實があるので右報道が事實とすれば恐らく右交渉の何れか一つが成立したものと見らる。而して外務省としては英支借款が支那の自力更生に促進する生產的のものであれば何等反對はないが、これが支那の財政を動かし幣制改革、軍備充實等の政治的性質を有するものであれば東亞の安定を阻害し、日滿兩國の存立を脅かすに至るは明白であるから絕對に反對せざるを得ぬとの意向を有してゐるから、吉田駐英大使の報告に依つて眞相判明次第同大使に何分の指令を發することとなるものと見られる

英佛駐支大使ら 北支で活躍開始
日本を牽制すべく

英大使は宋哲元氏と祕密に會見

【北平十三日發同盟】南京交渉に對する英國の態度は最近漸く表面的打診より裏面活動に入り殊に我が國の反映地帶とも言ふべき北支に於ける現實の事態に對應して英佛の二國使臣の顯著なる活動は輕視し得ざるものあり英國大使ヒューゲッセン氏は過般北上の際南京歸還直前北平で宋哲元氏と會見し英國の北支權益確保並に今後の日支關係調整に關し相當突込んだ意見を交換した模様で、ナギーヤ佛大使よりも宋哲元將軍に日本の北支工作進行に對する警告的提言をなしたこと判明し、我が出先でも愼重な關心を拂つてゐる

國際共同投資も 交渉漸く進展
駐英支那大使館言明

【ロンドン十二日發同盟】駐英支那大使館當局は英、支兩國間に輸出補償協定が成立した事實を確認し十三日午後次の如く言明した
今回英國の輸出信用保險部は支那向け輸出につきクレヂットを設定する事に同意した
一方英國政府の提案した國際共同投資についても交渉が進展してゐる事を示唆し次の如く言明した
リース・ロス特使が支那を訪問した當時既に國際共同投資に付話合ひが出たが其後リース・ロス特使がロンドンに歸還してから引續き交渉が進められてゐる、但し相當大掛りな計畫で未だ纏らず投資額についても全く未定である

保稅製糖工場 福岡に建設
本邦最初の計畫

【福岡發電】株式會社山崎商店では去る七月以來三井系資本の進出により從來の販賣機構を漸次整備しつつあつたが此の程博多港附近に中双保稅工場並に移出糖倉庫和移入場を設置すべき計畫を樹て先般來これが基礎調査を進めると共に關係方面の內意を聽ひつつある模様である、同計畫によれば先づジャバ、キューバ、ヒリッピン等の外糖を輸入し同工場に於て粗糖を精製加工して其のまま滿洲支那方面へ輸出せんとするもので規模その他についてはなほ極秘に附せるも本邦に於ては最初のものとして注目されてゐる

五大電力の合同を提唱
鄕男が試案を發表

【東京十四日發】電力問題に關し民間業者の間には從來の單なる電力國營反對といふ消極的態度を一擲し進んで代案作成の氣運が醞釀するに至り鄕誠之助男は十三日午後左の如き試案を發表し五大電力合同論を提唱した
一、五大電力の合同は自主的に行ふべきであるが場合に依つては日本製鐵株式會社法の如き單行法制定に依り强制合同せしむ
二、右に依つて發送電及配電事業の一貫的統制を行ふ
三、以上の合同會社に依り常時豐富低廉なる電力を充分供給することが出來る、[illegible]
四、政府の監督權强化の必要があれば右會社に政府より監督官を入れしむること

貴革調查會の設置は急がぬ
貴院各派の態度は複雜

【東京十四日發】政府は貴族院改革調査會設置に對し出來得る限り愼重なる態度を持し必ずしも來議會までに成案を得て提案するといふ如き窮屈なる態度をもつて臨まず充分論議を盡して落着く所に落着かせるといふ彈力性ある方針をとり、所謂貴族院改革案等に固執せざることに決定してゐる、而して貴革問題に關する貴族院各派の態度は頗る複雜なるものあり、結論到達までには相當の時日を要するものと見られる

營業稅の移管には 內務局は絕對反對
假令、財務局が立案しても 實情に則せぬとして

[illegible]
しく膨脹しつつある地方財政に應ずる事能はず、現に昭和十年度と十一年度の一年間に五州の初等教育經費の增額四十五萬圓（四自八萬餘）を見ても明なる如く營業稅を移管した場合地方財政は五年を出ずして總額の六割三分を占める教育費に行詰りを生ずる事必定である
一、營業稅の如き地方の有力財源を移管して國費、地方費の負擔區分に何等の檢討を加へないのは片手落の議論である
一、地方に財源を附與し地方財政の確立を圖るは地方制度改正の當然の結論で內務局の行はんとしつつある地方稅制整理の趣旨もそこにあり然るに營業稅の移管は地方制度改正の趣旨に逆行するものである
以上の見地から內務局では營業稅の國稅移管に反對的態度を持してゐる外に更に新稅として財務局で計畫しつつある[illegible]

二見警務局長 初訓示

二見警務局長は十四日午前九時初登廳し九時半から局長室に局內各課長、判任官以上の各係員を招致して初顏式を行ひたる後非常時に處する警察精神と內部の協力一致を强調する左の如き初訓示を爲した
警察に對しては全く白紙であるから大いに勉强して大任を全うし度い、自分は何んでも云ふ性質であるから諸君も思ふ所を率直に述べて貰ひ度い、局長だから此の位の事は知つてるだらうとか察してゐるだらうと考へる事は內部的にお互ひの不爲めである、內部關係の事は自分丈でふくんで置くから取捨選擇を一任して遠慮なく云つて貰ひ度い、自分の責任は自分で負ふから諸君もその氣持で努力すると共に內部的の一致を計り自戒自省現下の非常時局にあたり明朗に仕事をせねばならない
[illegible]

嶺田局長著京

【東京十四日發本社支局特電】[illegible]

人事

[illegible]

その日その日

○第一回會見きりでまだ開かれぬ蔣介石君は議員の使ひ方に餘程苦心がたいのではないか
○その辭令をちよいちよいくあちらこちらに出しては日支關係の落着を混迷に終らして來たのは誰だ
○これから一つ一つと云ふ遷延策に悠然と乘つて居るには事態は餘りに緊迫の所に來過ぎて居るのだ
○うつかり乘れぬ日英同盟復活論その理由を英國自身が自ら洩りに示さうとしてゐる
○[illegible]な留任頑張なんてのが出て來ないだけに、今度の人事異動は氣持が良い
○[illegible]

無紋琴

四年後の東京オリムピックに舞臺として如何なる一般方略を以て臨むか、何せ三朝鮮半島からは、孫基禎選手が出て伯林大會でマラソンに優勝し、世界に其名を馳せてゐる、舞臺としても指をくはへて見てゐる譯にも行かない▲體育協會の臺灣支部長［illegible］帝大教授の意見によると、臺灣の高砂族は短距離よりも中距離が得意らしいから之を今後四年間コーチし指導したら相當なものになりはしないか、野球選手になつて內地等へ遠征しても蕃童の敏速さに觀衆を驚かしてゐるので、あの快走振りを熟練させたら相當以上だらう—との事▲高砂族の走巾飛びなども練習次第では記錄を拔き得るかも知れぬとある、それで體協としても各學校等へ通牒を出し、大いに陸上競技の方で頑張り、蕃族的の特色を消さうとある▲臺南州では同島內の土人で小島などを投げ槍で揃つてゐる者をコーチし槍投に出場させるさうである。

愛すべき哉 (19)

武田麟太郎 作
富永謙太郎 畫

常さん（四）

さう云ふ渡邊も實は、齋藤が一座の女にかなり夢中になつてゐると云ふ噂を耳にしないではなかつた。どこまでが本當なのか、お互ひに忙しくて逢ふ機會もなく、確める由もなかつたが、たとへ事實としても、それが直ちに芳江に別れることになるとは想像もしなかつた。
「——あなたの知らない人よ、きつと、私の昔の友だちなんだけど、——だけど、もうその話はよしませう、それよりも、私の更生の相談に乘つて下さらない」
「——なんだ、一座の女ぢやないのか」
「あら、知つてたの？」
もうその話はよしませうと、自分から云つて置きながら、さすが女らしく芳江は聞きとがめるやうに云ふのであつた。——誰も彼も齋藤とぐるになつてゐたんだ、美和子とのこともみんなよく知つてゐたんだ、自分だけが最後までぼんやりしてゐて、いい氣ひものになつてゐたんだ、ふと、そんな疑ひも起る。
「いや、僕にちよつと入つて聞いただけだ、まさか、[illegible]」
[illegible]
「——ううん、ひがみたくなんのよ、この氣持、判らないかな」
コップの水を弄びながら、渡邊は眞面目にはじめた。
「——どんなことがあつても、俺はいつまでも齋藤君のいい友だちでゐようと思つてゐる、と同時に芳江さんのためにも出來るだけはつくしたいんだよ、二人の仲がどうであれ、これは矛盾しないと考へるが」
芳江も眞劍な面持になつて暫らく默つてゐたが、やがてうなづいてから
「——私もさうお願ひしたいの、知つてる男の方も澤山ある中で、本當に賴みにしてゐるのは常さん一人なんですよ、だから、これからは、今までよりも親しくして貰つて、終ひまで力になつてほしいのよ」
しんみりと云ふその調子に、渡邊はてれたやうに
[illegible]

雜誌はキング！小說だけでも此の賑かさ！面白さ！更に記事は粒選り揃ひ物！天下熱狂の十一月號
時代小說 みなし子 村上浪六
現代小說 光の達 久米正雄
股旅小說 鴉親子 小山寛二
滑稽小說 青春オリムピック 中野實
時代小說 子育て文七 川口松太郎
股旅小說 恋慕双六 明石鉄也
探偵小說 赤い蝙蝠 大下宇陀兒
現代小說 曉は遠けれど 竹田敏彦
現代小說 女よなぜ泣くか 中村武羅夫
俠客講談 武藏屋新藏 神田ろ山
時代小說 老武者忍術 目黒麥男
現代小說 親愛悲曲 延原謙
探偵實話 橫穴の南京袋 鈴田金之輔
冒險美談 報恩のパンチ 竹田敏彦
現代小說 呼子鳥 加藤武雄
俠客講談 信夫の常吉 神田越山
浪曲 觀音明眼 吉井
漫才・落語 傑作集
落語 強情くらべ 立川ぜん馬
現代小說 涙の子守唄 西條寺淨
キング十一月號は更に面白くて爲になる名記事、大特輯名家名流の實のある讀物！家中で樂しめる大傑作滿載！
面白い、全く素敵だと愈々湧き立つ大人氣大評判！
賣切迫る！
定價五十錢
大日本雄辯會講談社

建國記念館建設など愈よ本年中に著手

記念事業計畫大綱ほぼ成る

紀元二千六百年祝典

【東京十四日發】紀元二千六百年祝典事務所では事務局設立以來數ヶ月に亙り各種記念事業計畫の具體案を作成中であつたが漸くその大綱が出來上つたので十四日記念事業委員會幹事會を、二十日には委員會を開き事業計畫を決定し二十四、五日頃首相官邸に第一回總會を開き各種事業を決定直ちに實施準備に著手することとなつた、而して事務局案に依れば本年中に著手すべき事業は

イ、橿原神宮の境內外の整備改善
ロ、建國記念館の建設、萬國博覽會內に國史館と共に併置し永久的建造物となす
ハ、地方自治體の奉祝記念事業の項目の限定
ニ、財團法人の奉祝記念會の設置

で總會で可決次第奉祝會設立準備に著手し奉祝會は直ちに各種記念事業費その他を決定し財源捻出方法を考究することになつた、大體奉祝會の記念事業費は一千萬圓程度の模樣で凡そ五百萬圓を國庫補助に仰ぐ筈である

資源事務打合會 十四日督府で開催

資源事務其他に伴ひ官廳の統計が一層重要視されて居る今日官廳相互間の統計事務の連絡を密にすべく總督府では十四日午前八時半より府內各局、交通局、專賣局、五州三廳の統計係員約百名を正廳に集め川村調査課長會長となり全島統計事務打合會を開催した

諮問事項

一、各州廳に於ける統計事務取扱の現況殊に之が事務の指導監督の狀況並に統計事務に關する改善意見如何
一、統計に關する各種刊行物を從來より迅速に刊行しその利用をして一層迅速ならしめる具體的方法如何
一、メートル法施行に關する意見如何
一、產業統計材料調査上刷新改善を要するものなきや(殖產局提出)
一、報告例による工業統計事務と資源調査事務との連絡調整保持上の良法如何(殖產局提出)

養母殺しに死刑の求刑

昨年十二月二十四日午後十一時基隆市曙町五番地の山手寄りの家で養母林氏阿罕及びその三歳になる孫を極めて殘酷なる方法で殺害逃走し臺北州刑事課及び所轄基隆署をして約一ヶ月不眠不休、手古摺らした本籍臺北州淡水郡石門庄九芎林住所不定前科一犯楊振[illegible]は遂に臺北地方法院刑事合議部に於て第一審死刑の判決があつたが控訴したので十四日高等法院覆審部で[illegible]裁判長、下條檢察官係で控訴公判開廷、事實審理の後檢察官は一審通り死刑の求刑をなし堀田弁護士の無期懲役の弁論あつて閉廷した、言渡は二十二日である

山西丸入港

【基隆電話】大連汽船山西丸は十四日未明基隆に入港したが毎年冬になると大連滿洲から押かけて來る殖民地稼ぎの苦力職人の走り六名がやつて來て早くも歲末の近づきつつあるを思はせた、次便では更に之等苦力職人五十名がドッとやつて來るとかである尚同船には本島出身の滿洲國官吏で[illegible]が[illegible]久し振に歸つて來た[illegible]

基隆の珊瑚市

【基隆電話】基隆に於ける第四回珊瑚市は十一日から開かれたがストック約二千萬圓あり第一日目の賣上高は九千九百圓に[illegible]保合であると

大落盤の爲生埋め 採炭夫の奇禍

【基隆電話】基隆郡[illegible]炭坑[illegible]は十四日午前七時四十分同炭坑第一坑內で作業中突然坑道に大落盤あり爲めに同人は生埋となつた、目下極力發掘作業中であるが生死不明

國防獻金

臺中市[illegible]二十四圓七錢を海軍國防獻金としたいと臺中警察署に申出であつた[illegible]十日中央にその手續をとつた

密輸便利屋の痛事 贋コカインを摑まされて 二千五百圓を獻上

【基隆電話】芝居掛りの詐欺强盜事件發覺し目下基隆水上署刑事係は活動を續けてゐる——去る五月十六日廈門通ひの便利屋王歐彩(三)驛埔地(□)外五名は共謀して對岸へのコカイン密輸出を思ひ立ち偶々便利屋仲間で巾を利かしてゐる木村某(□)が多量のコカインを所持し賣却し様との申出に同夜臺北某所で會合、七名は合計二千五百圓の現金引替に木村より五ポンドのコカインを受取り翌日出港便船で廈門に向ひ上陸した所

突然 支那稅關吏と稱する六名の私服の一隊が一行を襲ひ夫々密輸を摘發してコカインの包みを强奪して了つた、その後右七名の便利屋は自分達にも密輸出を企てた罪として一同緊張してゐるが[illegible]木村は便利屋の一員として常に基隆、廈門間を往來し一年足らずに[illegible]入りになつて了つたのを水上署で聞込み李刑事が探知、活動を開始し七名の便利屋に一應取調べ[illegible]

首魁 木村は香港に逃亡し[illegible]木村某は一儲けをたくらみ[illegible]前記七名の足許に附け込みコカインを賣ると稱してその實何の價値もないインチキ藥品をつかませマンマと二千五百圓を受取り更に彼等が廈門渡航を察知し一足先に上陸して腹心の部下たる不良本島人、支那人六名を呼び寄せ秘策を授けて何れも稅關吏に化けこませ白晝堂々と彼等を襲撃し拳銃をつきつけ證據品を强奪しウマ〳〵と證據湮滅を圖り[illegible]

上海神社に參拜した水上軍一行

オリムピック水上軍一行は九月上海に寄港同地[illegible]出迎へられ上陸、先づ[illegible]を訪問しつづいて上海神社を參拜した(寫眞は上海神社參拜の一行)

新竹市補充選擧會 胡春灶氏が新市議に

【新竹電話】新竹地方選擧取締規則違反の廉で新竹市議林堆氏は市制施行令によつて市會議員を失格した爲め新竹市では市制施行令第二十四條により十四日午前十時より市會議事堂に於て補充選擧會を開催、佐治內務部長、梅谷地方課長、青木市尹その他關係者及び警察官立會、輪湖議事主事、成瀨一公、[illegible]、陳[illegible]、邱再傳の四氏立會人として夫々立會し青木市尹選擧長として議長席に着き開會の辭を述べ次いで林氏の犯罪事實を報告終つて選擧錄を讀み上げ次點者たる胡春灶氏を正式に當選者として十時半散會した

美術の秋を飾る臺展の搬入開始

好天に朗かな出品者

秋の畫壇で最も人氣の焦點を占める臺展搬入日の第一日は十四日午前九時より臺北市龍口町教育會館に於て華々しく開始されたが全く秋晴の搬入日和で第十周年記念展の金的を射ようとする西洋畫、東洋畫の出品者の群が早くも定刻前に三々伍々會場前に集合して臺展景氣の素晴らしさを描き出した、地元の出品者も相當あつたが地方出品者もそれには劣らず特選級の立石鐵臣氏の六十號大及廿號大の二枚、顏水龍氏の十五號大等があつた、同正午迄の出品點數は(西)一七〇點(東)一〇點であつた(寫眞は搬入された出品)

一等は十萬圓の富籤

松山元軍令部次長等の發起で航空證券發行の出願

【東京十四日發】一攫萬金の大富籤を發行し民間航空振興を策しようといふ珍らしい計畫を樹て十三日大藏、遞信兩省に「航空證券發行許可願」が提出された、發起人は元軍令部次長松山茂中將、元陸軍航空本部長安滿欽一中將、元所澤飛行學校長荒蒔義勝中將等錚々たるメンバーで株式會社日本航空證券公司と稱し一ヶ年四回總額五千萬圓(一本五圓)の證券を發行し一回二百五十萬圓一等より六等まで一等一本十萬圓、二等六本各五萬圓、三等十八本各一萬圓といふまるで夢の様な富籤を出すといふが實現までには法律の制定その他で仲々面倒だらうが[illegible]である

警察出張所竣功 [illegible]の警察出張所は兼て新築工事中であつたがこの程竣功し同時に加入電話も開通したので十四日午前十時から落成並に開通式を擧行することとなつた

高山九大總長辭職を承認 教授會で決定

【福岡電話】高山九大總長に對しては其後[illegible]各學部長から辭意の翻意を求められて居たが[illegible]辭意固く承認の外なき事情[illegible]十三日各學部教授會を開き[illegible]總長辭任を承認[illegible]後任選擧[illegible]

[illegible]

鳥に乘つて飛行

【サン・ゴタルド發同盟郵信】[illegible]

今様一寸法師

【モンテ・カルロ發同盟郵信】[illegible]

人工冬眠化法

【シカゴ發同盟郵信】[illegible]

八分通り完成 基隆・宜蘭間自動車道

【基隆電話】基隆、宜蘭間自動車道路開鑿工事は本年から三年計畫を以て着手されたがその後[illegible]

入札が おくれ前期に入る

[illegible]

飛行機で新婚旅行

[illegible]

新嘉坡に新鋭の飛行艇

【ロンドン十三日發同盟】英國政府は新にシンガポール根據地の空軍を强化するに決定し新式飛行艇五臺はダン空軍中佐指揮の下に編隊飛行で十四日ペンブローク・ドックを出發シンガポールに向ふことになつた

岐阜縣特產品の巡回見本展示會

昨年秋の臺灣博に參加した岐阜縣では臺灣が同縣特產品の有望な消費市場であることに着目し岐阜縣物產販賣斡旋所、岐阜、大垣兩市商工會議所の合同主催にて臺灣巡回見本品展示會を臺北、臺中、臺南の三ケ所で開催することとなり同縣地方商工主事吉野正延、同產業課の岩佐東一氏が引率して十三名が十二日來臺した、臺北では十五、十六の兩日午前九時から午後四時まで鐵道ホテルで見本市を開き、臺中では十九、二十の兩日公會堂で、また臺南は二十三、二十四の兩日[illegible]で開くことになつてゐる、出陳物は織物、陶磁器、和紙、提燈、傘、打刃物(日本刀も含む)金屬、木、石、竹製品、菓子等である

パラセル群島に給油所 英支の航空連絡

【香港十三日發同盟】[illegible]パラセル群島に[illegible]給油所[illegible]

白鷹丸基隆出港

【基隆電話】農林省水產講習所試驗船白鷹丸乘組生徒二十二名は十三日午前十一時から井上市水產係長の案內で漁港、漁港[illegible]十四日午後[illegible]出帆した

遞相夫人逝く

【東京十四日發】賴母木遞相夫人コマ子女史は肺炎に腦膜炎を併發し[illegible]から帝大島薗內科に入院加療中であつたが遂に十四日午前三時逝去した、享年六十三

臺北幼稚園運動會 私立愛育幼稚園では十五日午前九時から昭和女學校運動場で園兒の運動會を催すと、父兄多數の來觀を希望して居る

河西文一氏葬儀

[illegible]河西文一氏は病氣の爲め[illegible]退官し療養に努めてゐたが十三日遂に逝去、葬儀は十四日午後四時半より三橋町葬儀堂で執行されたが[illegible]警務局長、各部長、課長、關係者等多數參列し盛儀であつた

本社工場參觀(十四日) 臺南州虎尾郡二崙公學校兒童五十六名

あすの天氣 臺北測候所發表

北部 北東の疾風後雨
東部 北東の疾風後驟雨
西部 北の和風曇
南部 北西の疾風曇驟雨

臺日案內

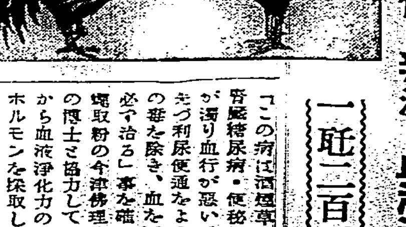

高血壓 腦溢血・中風
排便—毒減—血液淨化—で治る
一瓩二百圓 植物ホルモンの偉力

從來の腦溢血・中風の豫防と治療法は、末梢血管の膨脹に依つて一時血壓を下げる丈で根本治療をしない爲、手當を中止すると逆戾りするので、根治さす事は困難です。

この病は酒煙草・淋病梅毒腎臟病・便秘の毒素で血が濁り血行が惡い爲起るので先づ利尿便通をよくして體中の毒を除き、血を淨化すれば必ず治る」事を確めた理學博士と協力して、或る植物から血液淨化力の非常に強いホルモンを採取し、之を應用して完成したのが、有名なリキシン「イマダ」です。この植物ホルモンは一キロ二百圓もする高價な藥劑ですが、苦心の末、大變安價で一般患者に提供した爲、病苦で治療費に二重に苦んでゐた多數の同病者が本劑で簡單に治り大變喜んでゐる。リキシンは、先づ胃腸を丈夫に便通をよくし、同時に體內の毒を一掃し濁り血を淨化するので血壓が下る。從つて頭重・のぼせ・目まひ・耳鳴り・立くらみ・動悸・息切れ・不眠・肩こり・腰痛・舌モツレ・手足シビレ・半身不隨・性慾減退がよくなり腦溢血を防ぎ、中風の重症でも一日々々と快方する。服用して全快されよ。全國藥店に有。大阪市大仁今津化學研究所。[illegible]

電話賣買 商品債券 [illegible]
料理屋 壽司天ぷら 魚文
辨金本家
ラヂオ器械 エコー [illegible]
電器機具 電扇の手入と修理 [illegible]
雜件 金網入換 [illegible] コークスと木炭は [illegible]
平戶の招味噌 風味の良い
純正蛇油精 [illegible]
上山測量部 [illegible]
台展用ガクブチ特賣 [illegible]
贈呈品用製造 [illegible]
樺山アパート [illegible]
白蟻驅除 [illegible]
書籍 松坂書店 [illegible]
樂器 オルガンピアノ [illegible]
寫眞 オリエンタル [illegible]
新カメラ特賣 [illegible]
植物寫眞 [illegible]
紙文房具 エビスヤの萬年筆 [illegible]
時計眼鏡 和田はメガネ專門 [illegible] メガネ專門 日光堂 [illegible]
金融 恩給者 [illegible]

會葬御禮 小野季四郎

元專賣局技師正七位河西文一儀豫て病氣[illegible]
拾月拾四日
臺北市錦町[illegible]
妻 河西[illegible]
母 [illegible]
親戚 高木[illegible]
友人 加藤[illegible]
[illegible]

生徒募集
公認 東洋自動車講習所
臺北市蓬萊町參貳壹番地
活動寫眞應用設備內容全島一
晝間十一月十六日 夜間每月十日開始

流行歌 千曲夜情 松本一晴詞 片岡志行曲
鬩蟀の燈火 三島一聲
十月新譜流行歌抜萃
男ぢやないか
浮名新內
駈けろ若駒
角笛吹いて
路傍の人生
夢見草
戀の旅笠
相合傘
タイヘイレコード

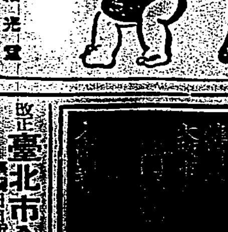

日光印ペン 全國文具店にあり 東洋精綱會社
バイオリン尺八 [illegible]
和光堂

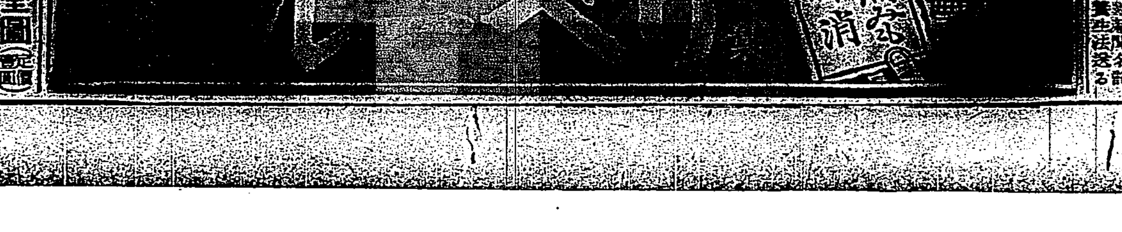

改正臺北市全圖 臺灣日日新報社

御殿女中 (72)

邦枝完二作　神保朋世画

熱燗 (九)

「あッ。」

月下に晒されたお艶の姿を見て、最初に驚きの聲を立てたのは、七兵衛ではなくて仙藏だった。

「こ、こりゃア人間ぢゃアねえ。に、人形……」

「な、何んだって。」

角八があわてて首を突出した。

「しまった。こんなからくりがしてあらうたア、夢にも思っちゃアゐなかったんだ。――うぬ、よくも謀りやアがったな。」

轉がるやうに夢中で取著いた七兵衛も、それが人形であると知れると、今まで張り詰めてゐた氣が急に緩んで、暫し口も聞けない有樣だつたが、しかし何處かにお艶が生きてるといふ一縷の望みが、腕の底から湧き上つて來たのであらう。寧ろ今までの不安が幾分でも消えたかのやうに、その聲には力があつた。

「お前さん方ア謀られたか知れませんが、こりゃアわたしに取つちゃア勿怪の幸ひ、どんなに有難いか知れやアしません。この樣子だと、お艶はまだきつと何處かに生きてゐる筈。わたしにやアどうしても死んだたア思へませんぜ。」

「まア待つとくんなせえ。今となつちゃアあつしも隠しちゃアおられねえから、ほんたうのことを打明けちまふが、こりゃア何も人から聞いた話ぢゃアなくて、この仙藏が確かに二つの眼で見た出來事なんでさ。――あの時塀の外から覗いたのは、紛ひもねえ本物の娘。おまけに仲間の口から聞いた臺詞は、越前屋の娘お艶といふはつきりした名前だつたんだ。――いつの間に掏り替へやがつたものか、人形なんぞが這入つてるたア、飛んでもねえいかさまだ。こりゃアもう一度井戸へ降りて調べて見ねえことにやア、どうにも蟲が納まらなくなつた。」

「まア待ちねえ」と、角八があわてて留めた。「おめへが見た時にやア、きつとこの人形ぢやアなかつたんだな。」

「そりや親分、あつしやア酔つたわけぢやアなし、塀面の通り掛りで見たことだ。寸分の間違えだつてある筈アねえんで。……」

「だが、それにしちゃアをかしいぢゃアねえか。確かにお艶さんだつたものが、一夜のうちに人形と變つちまふたア、どうあつても、おれにやア解せねえ。――おめへ何んだな。そんなことをいつて、越前屋の旦那ぐるみ、おれまで欺したんだな。」

「冗、冗談いつちゃアいけません。あつしに何んの得があつて、親分を欺しやせう。初手から嘘と知れてててた錢が、欲しいばつかりに、あつしやア一人で越前屋さんへ駆け著けて、旦那を案内して來ますかえ。てつきり本物だと思やこそ、親分にも骨を折つてもらひてエし、ここの屋敷へ乘り込むにやア、あつし一人ぢゃア足りねえと思ふから、あの縄梯子で渡つたのを幸ひ、ここまで來ておもらひ申したんでげさアね。からなつちアあつしの面目にかけても、このままぢやア濟まされねえから、親分も旦那も、もうちつとここで辛抱してえておくんなせえやし。井戸へ這入るなア後廻しにして、これから屋敷の奥へ乘込んでつて、あの時の女中と仲間に、みつちり掛合つて來ざアなりやせん。」

「止しねえ。そんなこたア無駄な話だ。おめへの眼が上つてたばつかりに、この人形を越前屋のお艶さんと間違えたに違げえねえんだ。」

「そんなちよぼ一アありやアしねえ。今もいつた通り、一杯の酒を飲んでたわけでもなし、何んの間違えがあるものか。」

「といつたところが、現にここへ引揚げたなア、この通りの人形ぢやアねえか。氣前よく金を出しておくんなすつた旦那の手前に對しても、このままぢやア濟まされねえぜ。」

「だからあつしが、一人で屋敷へ乘込んで、どうでもあの女中を引ッ捕めえた上で……」

公開欄

▲本欄は讀者の自由論壇中傷は不可▲行數は十五字六十行以内▲匿名可住所氏名は明記

自轉車税の減税運動を提唱

腰辨生

◇自轉車は現在では贅澤品の域を脱し吾々腰辨階級の自用車であり、商店街では重要な脚である事は萬人の認める處で、内地各縣で自轉車税の撤廢運動が盛に提唱され年々減税が實現し過般の新聞紙上には大阪府の通學用自轉車に對する免税が報じられる等喜ばしいことである

◇吾が臺灣に於ても數年前臺北州の税務課長の談として「自轉車税の撤廢を當然とは認めるも、それに代る可き税源がない」と新聞紙上で見た様に記憶してゐるが、其の後未だ他の税源を發見出來ぬのか減税されぬ様である内地の撤廢、減税が或は自轉車商の熱烈な運動で實現して居るが、臺灣では少しも其の聲を耳にしない 當路の自轉車商よ目覺めよと叫びたい

◇最近自轉車税が物件税の理由で今迄大目に見られてきた、納税せる古車が新車に取換、又撥當を脱税行爲で摘發されてゐる由であるが、これ等も内地同様の割引算によつて賦課する事にすれば違反者も出ない事と考へられる。實際の場合税金を二重拂ひする氣がして馬鹿らしく感じるのも無理もない事だ

◇今年は幸に總督府の税制整理が斷行される秋であるから運動には絶好の機會と思ふ。全島の自轉車商が團結、運動せられんことを希望する次第である

高田せい子の藝術舞踊公演

愈々十四日より國際館で

既報せる如く高田せい子舞踊團一行は愈々十四日より四日間臺北國際館に於て公演するが、主なる舞踊は次の通りである

(第一部)愛の寢(プラーガ曲)マズルカ(ショパン曲)カプリス(パガニニ曲)ワルツ(ショパン曲)ノーチの娘(シャビュア曲)バレー・ロマンチック(ヴアンディツク曲)

(第二部)水の幻影(ウオーシントン曲)祈り(メンデルスゾーン曲)匈牙利舞曲(ブラームス曲)

薔薇の騎士(シュトラウス曲)アラゴネーズ(ビゼー曲)情熱(マルケテイ曲)

(第三部)あやめ(ヴアン・ディツク曲)劍の舞(ハーバート曲)ダッチ(ルーベンス曲)假面の舞(ドビュッシー曲)タランテラ(スキルカ曲)

尚第四部は舞踊劇「シシリアーナ」で、高田せい子の女、藤原貴と岡田鶴也の男、その他大勢の出演になるヴェルデイ作曲のものである

今週の映畫

松竹大船トーキー　自由の天地

タイゲキ上映中

▲解説…清水宏の監督作品で、上原謙、夏川大二郎、近衛敏明、山内光、吉川満子、高杉早苗、藤野秀夫、岩田祐吉、桑野通子等の出演になる松竹調のあふれた現代劇映畫である

▲梗概…戀愛と結婚と就職…それが卒業する若い男女學生の座談會の話題であつた、貫太郎(夏川大二郎)に切實な問題は就職であり A子(高杉早苗)に一番ピンとくる問題は戀愛と結婚であつた、二人は座談會で「洋服店で」眼鏡で出會つて彼はA子の父(藤野秀夫)の會社に採用されたがその爲めに實直な老社員(岩田祐吉)が馘首されたのを知つて翌日その席を辭つた、老社員には澄江(桑野通子)といふ二人娘があた、それからの彼は毎日郊外で朗らかな人達とのどかに交じた、老さんといふ親切な娘もゐた 併し職のない彼に下宿を追はれ仕方なく學友浩介(近衛敏明)の家に腰を据ゑた、彼は浩介の父(水島光太郎)と母(吉川満子)と就中妹のマチ子(築地まゆみ)と意氣投合した、處が或る日この家へA子が訪れ貫太郎に一別以來募りまさる心のうちを語つた、マチ子は初めて乙女らしい嫉妬を覺えた、浩介の兄良作(山内光)を出迎へた横濱港で、貫太郎は群衆の中に「マの女」實は澄江を認めて感慨無量であつた それから浩介兄弟、貫太郎達のハイキングの日突然A子が自動車で現はれて貫太郎一人を拉し來つて良作と政略結婚に陥つてゐるからと失踪を挑んだが、彼は應じなかつた、彼はA子の父から出た千圓の手切れ金が報だつた、彼はすべての人々に別れを告げた、浩介の父母に、マチ子に、浩介に、斯くて彼は明らかに叫んだものである、「東京の馬鹿野郎」と自由の天地を求めて!

映畫界噂話

世界一の美女は? ミロのヴイナスの再現

アーリン・ジャヤッチ嬢

メリイ女王 十六世紀時代の物語に取材したRKOラヂオ映畫で、かなり時代考證に念を入れたジョン・フォードの作。カザリン・ヘプバーン、フレドリック・マーチが主演してゐる。クランクはジョー・オーガスト、美術監督はヴァン・ネスト・ポルグレーズである。寫眞は問題のメリイ女王(左)と、女王に扮したヘプバーン(右)

世界で一番美しい女性の姿こそ映畫スターアーリン・ジャヤッチ嬢のそれであるとの定評である、彼女は一日一時間天井の周りを自轉車で乗り廻して今日の美しい肉體を築き上げたのである

彼女の姿は肉體的完璧のモデルといつてもよく、この肉體美の秘密は彼女の語るところによると

「床に仰向けになつて出來るだけ高く足を上げ、天井の周りを自轉車で乗り廻してゐると想像なさい、恰もペダルを踏んでるやうにあなたの脚を回轉させなさい、それを歩いてるやうに揃まぬ脚のモーションで交互におやりなさい」と

これがジャッチ嬢の五年間の練習であつた

「今では私は度々休んで一時間だけ運動します、でも私が始めた當初は私のやれたのは十分間でした」

と彼女はいつてる

さてこの獨特の運動の外にジャッチ嬢は一週に數回水泳、テニスをやる、彼女は規定の食事を攝らないで、欲しいものを何でも喰べる。此結果彼女の大きさはミロのヴィナスの大きさに近似してゐる

つまり身長五呎、體重七ストーン一ポンド、胸部三十二インチ半、腰二十四インチ半、臀三十五インチ、手頸六インチ、踝七インチ半、腓十二インチ半

新刊紹介

◆味噌釀造法(成瀬金太郎著)味噌は日本人の生活上一日も缺くべからざるものである。從つて内地の生産額たる五億萬貫其價格四億萬圓と云ふ巨大な數字も當然のことであらう。思へばその製造法及食用の如何こそは、小にしては家庭經濟、大にしては國家經濟民力涵養上重大なる關係を及ぼすものである、本書は其釀造法に關する一切を收めたもので、味噌の重要性、原料選擇から原料處理、乾燥法、蒸氣及補熱、製麹法、仕込及熟成、審査鑑別及貯藏法、各種味噌の釀造法等に別れ各細、比較表、對照表を載錄して(判型クロース製二百八十六頁定價四圓東京市神田區錦町一ノ四明文堂)

◆扈從訪日恭記(林出賢次郎著)滿洲國皇帝陛下には康徳二年四月親しく我日本皇室を御訪問遊ばされたが、この東洋史上未曾有の盛儀について、當時親しく御扈從した著者が記録したものである(帝國地方行政學會朝鮮本部)

◆青年途上(乃佐木藏朗著)「坊ちゃん」を聯想させる様な主人公の性行を描出したもので、詩人白鳥省吾氏は「乃佐木君の長篇小説〝青年途上〟は明い諷刺小説を意圖したらしいが、所謂通俗雜誌で評判を取つてゐるユーモア小説ほどに浮薄でなく大いに筋の通つた現實味がある」と評してゐる(四六版上製三百九十頁定價一圓五十錢東京市神田區小川町二丁目十二番地朝日書房)

◆新東の謎を解く(原四郎三著)著者曰く「新東取引は、我國民經濟に於て、最も大きい、獨特の發展をなせる、頗る興味ある經濟現象である。其變動の價格原因が複雜であり、世界の情勢から我國の國策、元動の泥懸までが取引條件の中へ織り込まれるからだ。外交、經濟、社會の出來事の一切、凡そ金錢に見積り得ないやうなことまで、たちどころに金錢に評價し恐びれず發表するものが新東の相場である云々」と。即ち本書はこの不思議な、時代の勇者新東相場の本質について縦横に論じたものである。ちなみに著者はダイヤモンド社景氣研究部長である(四六判並製一八二頁定價六十錢東京市麹町區内幸町ノ三ダイヤモンド社)

臺日聯珠

『蟹漁』正解(一)

研究會案、梅行調

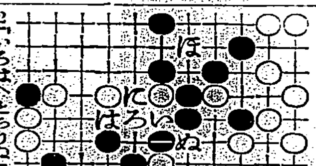

落選案

1「いろはにほ」と進みたる案は「ほ」が四三々で反對勝

2「いろはへとちりぬ」と進みたる案は乘り手ありて反對勝

3「いろはにぬ」の順も乘り手で反對勝

一輸入選者追加

正解 月明(嘉義)本田宣石(臺北)

準解 武富文語(臺中)

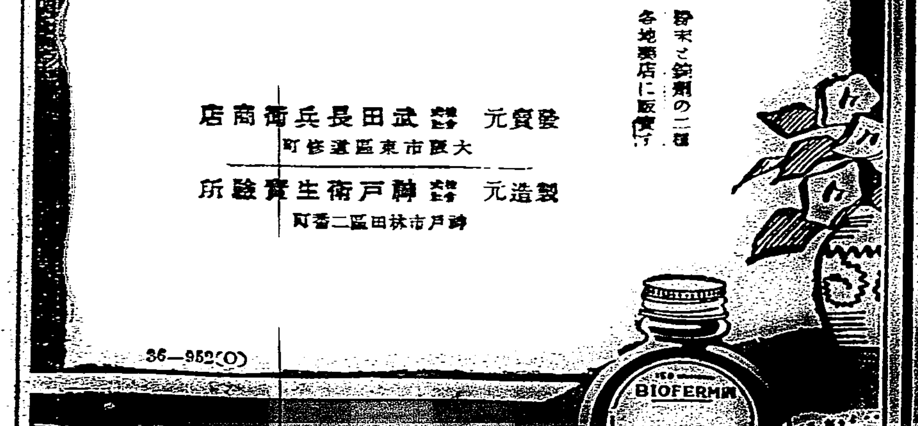
下痢にビオフェルミン

急性及び慢性腸カタル、醱酵性下痢、食傷、消化不良

乳兒・小兒の緑便、消化不良便

●…ビオフェルミン中の主劑たる乳酸菌は腸内に於て強力なる乳酸を産生し、腐敗・異常醱酵の防止と、有害細菌の殺滅中毒の阻止等、腐敗性食餌による下痢の原因を除去して安全に治療效果を收めます。

●…本劑に配せる糖化菌は乳酸菌の作用を増強すると共に腸内消化作用を有し、不消化便を解消し便通を調整します。

◇…傳染性腸疾患(腸チフス、赤痢、疫痢)の豫防、保健にも奏效す。

下痢にも、便秘にも奏効する……これ、ビオフェルミンが整腸劑として、多年醫療界に重用せられる特長であつて、

下痢に用ひて、一般止瀉劑の如き便秘を招來することなく、快適の便通に導き、

便秘に用ひて、不快の瀉下を來すことなく便通を調整し尚久應用により効果一層著明です。

粉末と錠劑の二種 各地藥店に販賣す

發賣元 大阪市東區道修町 武田長兵衛商店

製造元 神戸市林田區二番町 神戸衛生實驗所

36—952(O)

福運券付 大特賣

世界的優良粉乳

森永ドライミルク

からくじなし 罐の中に洩れなく現金引換券あり 五圓券・二圓券 一圓券以下十萬枚

森永製品臺灣販賣會社

本家 七ふくや 伊藤長兵衛

昔も 今も 効能で賣れる 七ふく

効能 逆上を引下げ便通をよくし 古い毒りん病諸毒を下す

大阪高津表門

ユアサランプ

巡査 日本警務學會

キユーピー マヨネーズ 秋晴れの行樂に 毎日のお食膳に

ハギレ卸 津村合資會社 大阪市南區瓦屋橋東詰

健康の秋

父も 兄も 姿も

美味 滋養 純良白葡萄酒

白玉ホワイトワイン 絶對に着色せず

日本醸造元 江井ケ島酒造株式會社 兵庫縣

鄉誠之助男發表 五大電力合同論
卽變消極爲積極之試案

東京十四日電。電力問題所關。民間當業者間。變其從來反對電力國營之消極態度。而醸成代案作成之氣運。鄉誠之助男。十三日午後。發表試案。提唱五大電力合同論。其內容如左。

一、五大電力合同。所當自主而行。時或如日本製鐵株式會社之法。照望行法制定之力。强使合同。

二、藉以行發送電。及配電事業之一貫的統制。

三、類以上合同會社。常時得十分供給豐富低廉之電力。亦得如遞信省案。爲國防計。過剩電力設備。

四、政府監督權。如有强化必要。可由政府。派監督官。入該會社。

對華借款英數百萬磅 輸出補償形式
提供國府保其在華地步

倫敦十三日電。英國政府義遣李斯羅斯特使到極東。對華借款。極力斡旋。對華借款。日本政府。以該國際借款。爲誘中國歸國際共管者。斷然表明反對。實則英國自獨自立場。謀以促進對華貿易。特經輸出信用保證部。與駐英中國代表。此回締結輸出補償協定。且該部固爲半官的保險會社。然其背後。有英國政府在。臨聞李卿自七月歸英以來。一月間。與中國代表。數次商議。結果決定以輸出補償之形式。英國政府。事實上。以數百萬磅之借款。提供國民政府。如斯以確保華北並長江一帶商權。並保全中國政治的勢力。於十三日報上。高唱政治的意義。所述如左借款案成立。英國在華地步。大爲鞏固。同時對日本。亦一大警告云々

航空證券發行願 提出大藏遞信兩省
法律制定其他一切甚繁

東京十四日電。有擬發行一攫萬金之大富籤。以策民間航空之振興。卽十三日。對大藏遞信兩省。提出航空證券發行許可願。其發起人。元軍令部次長松山茂中將。元陸軍航空本部長安滿欽一中將。元所澤飛行學校長荒蒔義勝中將等。稱爲株式會社日本航空證券公司。一年發行證券四回總額五千萬圓(一本五圓)。一回二百五十萬圓。一等至六等。一等一本。十萬圓。二等六本。各五萬圓。三等十八本。各一萬圓。能否實現尙不可知。法律制定。其他甚繁云。

勞働爭議 比昨年多

東京同盟航空便。十二日內務省社會局調査發表。本年一月以降至八月末。全國勞働爭議概況如左。

發生爭議件數 一、二六八件

爭議參加人員 六一、八六五人

比之前年同期。多一百五十二件。卽一萬三百九十人。八月既數一百七十二件。參加人員一萬一千四百三十人。依然有增加傾向。軍需工業方面而外。比較的不況。中小工業方面。爭議件數。尤多發生云。

三國金交換協定 國際貨幣空前制度
俾將來世界經濟安定

紐育十二日本社特電。英美法三國間。十三日起實施金交換協定。英美法三國爲替資金相合。作成一大資源。使三國爲替確保安定。其交涉額。概算美國準備二十億弗(約四億磅)。英國三億七千萬磅(約一億弗)。法國百億法(約一億磅)。平衡資金、合計約九億磅。此巨資。爲貨幣史上空前新制度。事實上樹立國際金本位。使國際爲替安定。進而世界經濟得以安定也

三國協定 我國援之

東京十三日本社特電。英美法三國間爲替平衡資金之金自由交換協定設立報到。大藏意向。謂今回英美法三國爲替協定精神更擴大。英美法三國間。與金本位國同樣。藉爲替平衡資金。欲作金之自由交換。故三國通貨間。雖無確定的比率。而爲替變動定少。英國大藏省。對我當局。謂三國協定。最要秘密。事前不得求諒解。且求支持三國協定。蓋恐我國更採[illegible]以致三國協定[illegible]

巴拉西群島 新設給油所
英華航空連絡

香港十三日電。英國極東空軍司令官斯美斯氏。日前與蔣介石氏。在廣東會談。巴拉西群島。新設航空給油所。英華間航空連絡之事。似益一層强化云

英華借款果眞成立歟 生産的固不反對
政治的不得默視

東京十四日電。英華借款成立所關。外務省。尙未接報告。顧自昨年英國政府。爲中國市場回復準備工作李斯羅斯氏。調査中國經濟以來。英華之間。謀以華南四川省爲中心。鐵道。鑛山爲對象。交涉借款。如此報道。如成事實。或一成立。而外務省之意。英華借款。如能促進中國自力更生。卽生産的。自不反對。如動中國財政。幣制改革。軍備充實等。卽政治性質。則阻害東亞安定。威脅日滿兩國存立。不得不絕對反對。待吉田駐英大使報告。眞相明白。當講防之措置對付云。

臺南市十三日 防火行事

臺南市十三日之防火日。於朝六時。電笛響。鐘齊鳴三發。施以防火宣傳標識由警官。消防組員分乘。周游市內。分發宣傳單。市之要處與通衢。各立防火標語牌。街燈柱上。懸掛紙燈。州署前之消防塔。鎭日吹唱。消防歌。則總出游行。柳界粉頭。下午花各處之間。有利用廟之神將。有以苑謝一神。掛以火之用心標語。出而宣傳夜間各街衢。均點紙燈。是朝十時。消防組幹部。悉集臺南警察署樓上。由堀署長奉讀消防協會總裁令旨。並擧消防組員死亡者追悼會。自當日起三日間。繼續宣傳。州下各郡亦然云。

朝鮮水害之悲慘 臺灣亦將募集義捐
由督府通知于各州廳

本年八月下旬。朝鮮地方。水害。全南。全北。慶南。慶北。忠北。江原等。範圍頗廣。其慘害莫大。死亡及不知去向者。達三千五百名。家屋流失。或全潰及半潰等。多至十三萬棟。農作物方面。皆在出穗及成熟期。蒙害更大。山水。河川氾濫。堤防決潰等突發。罹災民皆不帶一物避難。其悲慘害非筆舌所能盡者。而朝鮮社會事業協會。計畫而全國募集義捐金。亦對臺灣總督府。懇求本島官民爲之同情。今回拓務省。亦受同樣依託。爲是本島。亦欲募集義捐金。業已通牒于各州廳。使之設法云。

岩松司令官等 幹部演習

岩松守備隊司令官。暨臺灣軍幹部二十名。訂十五日起三日間。到屏東。潮州。恒春三郡下。由岩松少將統裁。實施幹部演習

臺中市 臨時市會

臺中市依轉借所關。市當局經得府當局諒解。爰訂十五日午後一時。在市民館。開臨時市會。諮問轉借件。其要轉借之市債約三十萬圓。由臺灣貯蓄銀行。借用年利四分三厘交涉成立。而彰化市。亦同樣借入約十八萬圓。又市會附議事項如左。

第一號議案 舊債整理公債發行件。

第二號議案 十一年度市歲入出追加豫算件。

第三號議案 臺中市營住宅使用條例設定件。

第四號議案 市營貸店舖使用條件所關件。

新竹警察署 管束騷音

新竹警察署。爲欲防止市內騷音。去十三日。發左記命令。將嚴重管束之。

▲蓄音器及留音器 珈琲館及飲食店。均不得使用擴聲機。夜間十二時以後。雖低音亦不許使用。蓄音器店及電音器店。不得放出所要以上之高音。

▲電音 五、六球程度者。早朝須調節至最低音。晝間限于最大音三分之一以下。夜間限于最大音五分之二以下。七球以上者。早朝亦須調節至最低音。晝間限于最大音二分之一以下。夜間限于最大音四分之一以下。

▲電氣蓄音器 不得使用擴聲機。早朝須調節至最低音。晝間限于最大音五分之二以下。夜間限于最大音五分之一以下。

▲普通蓄音器 早朝須調節至最低音。晝間限于最大音五分之四以下。夜間限于最大音五分之二以下。

龍潭庄長助役 新任披露會

大溪郡龍潭庄長助役任滿者番當局。銓衡後。任人物鄭昌英氏爲庄長。對警察結局得明大出身新進人物事務精通之古屋恒盛氏爲助役。該庄人士。凡二百餘名。於去十日。在龍潭公學校講堂。爲盛開歡迎會。二氏爲表謝意。去十二日午後四時。在龍元宮。開新任披露會。有郡和宇庶務課長。宮部大溪街長。元庄長助役等。其他官民二百餘名出席。先由鄭庄長古屋助役敍禮後。和宇庶氏。代表出席者。述謝辭後。盡歡至午後七時解散

北斗郡主催 靑團大會

北斗郡主催第五回靑年團大會。定來十月十五日。假北斗公學校運動場爲第一會場。同校講堂爲第二會場。參加者於當日午前八時二十分。參集于第一會場。受係員指揮。又參加者資格。依臺中州訓令設立之靑年團所屬男女靑年團員。及愛國子女團員。定正團員八十名。擧會順序。午前八時半集合整列。各團排列爲一縱隊。開會辭後。揭揚國旗。皇居遙拜。奉讀令旨。令旨奉答歌(全員)團長式辭。臨席官訓辭。來賓祝辭。參加者代表宣誓。團長閉團。一同破鼓。進入第二會場。擧行對優良靑年團及團員表彰。郡守訓示。謝辭畢。再附議聽取事項。指示事項。注意事項。議約事項。賚食後開催娛樂會。講評唱歌。萬歲三唱。閉會。

臺東近海 旗魚初獲

臺東十二日電。稱臺東廳下近海。已屆旗魚漁期。去十日新港在泊當地船二隻。爲今漁期之初漁。獲旗魚六尾。每尾白六十一錢。紅五十八錢。漁夫大喜。其他漁船。按二三日中一齊出漁。念爲準備。天候皆順。本漁期殊有望也

高雄岸壁漁船 船體燒失
原因添油引火

高雄市湊町三丁目。山田福太郎氏所有貝類採取船高千穗丸。六十五噸。繫留于高雄漁港岸壁。去十三日下午七時。突然自機關部發火。警官。消防組並極力撲救。船體終被燒失。至八時半鎭火。原因爲該船漁夫黃某。欲添油于油燈。致誤引火。損害二萬餘圓。又該船于本年五月。出遊于濠洲方面被法國監視船發見追跡。幸得脫離。至七日始歸港云。

服魚藤自殺

彰化郡和美庄塗厝厝七三五陳姿之妻陳氏貨蓮。年三十。去十二日午前十時許。在自宅房中。服下魚藤一條。自盡。原因調查中。

青年貧苦 厭世自縊

彰化郡福興庄外埔人洪道。年二十九。去十三日午前零時頃。在自宅房中。懸梁自縊。至同零時半。被其妻陳氏某發見。救治無效。原因爲貧困厭世。

臺灣事情尙乏之智識 郡警分離俟研究後
二見新局長到任談

新警務局長二見直三氏。去十三日朝日丸。與同眷[illegible]

蓬萊商事代表 詐欺橫領 約一萬圓

高雄署司法係早川警部補檢察文書僞造詐欺橫領被疑者栃木縣人。現在高雄市堀江町四丁目。蓬萊商事會社代表社員金塚留吉。年三十五。至十三日始自承詐欺橫領約一萬圓。爲是該署更加緊張。調查各被害者云。

臺東廳大馬産計畫 十年間增殖一千頭
牧場豫定地選定六處

臺東廳當局。依總督府馬産計畫。初豫定自昭和十三年度起。至同二十年度共八年間。由督府貸下牝馬二百二十頭。然去十二日之確商會。途邪囊所決定之原案。變更以前記數字爲基本。訂自十三年度起。十年間增殖一千頭。而所要牧場。選定在臺東二處。及新港三處。里壠一處。共六處。將由總督產係。再爲具體的調査。然後樹立馬産計畫大綱云

新竹自治會館 擧上棟式

新竹州自治會館上棟式。去十三日午後四時。由增[illegible]

屏東防衛團訓練 實施燈火管制
團員千餘名暗中活動

旣報屏東市。爲防衛團訓練。于十三夜。實施燈火管制。先是午後四時。防衛團員千二百名。並各官衙爲單位之特殊防衛團員由各團長。受各種訓練後。乃就其所配置。午後六時發警戒警報。十時解除。其間于七時半起四十分。八時半起二十分。九時半起二十分。前後三次發非常警報。全市黑暗中。團員千餘名。大擧活動。至十一時解散。又屏東署員則別由瀧口署長指揮。以當警備。交通整理。其他治安維持云。

飼鴨童被毆 傷重斃命

新營郡後壁庄安溪寮人魏天水。年十五。去十二日午前八時許。在同部落西方瓦窯邊飼鴨。被該地同業者王鴆耳。年十六毆打腹部。傷重。翌十三日早死亡。加害者目下被留置在郡取調中云。

二見局長 翌日登廳

二見新警務局長。旣抵臺北。臺北驛有部局長。民間有力者。警務局職員。警察官等。多數出迎。轉乘自動車。前往臺灣神社。建功神社。[illegible]

牛車轢倒幼兒

去十三日近午。花蓮港街舊新港四十八番地。廳警務課理蕃視學香山三郎氏長女和桑子。年三。在自宅前道路。被牛車轢倒。兩手足各負重傷云。

西螺廣興宮 募寄附金

[illegible]

金山

敬老延期

旣報基隆郡金山庄磺港家長會。主開敬老會。開催期日爲但宜上。變更來十月二十日午後二時起。開於磺港部落會議所。續行磺港少年團發團式。又是日予招待之該村落七十歲以上高齡者。有二十四名。最高九十二歲。卽許銀生氏令年柯秋香翁云。

業佃講話

基隆郡聯合業佃會。爲業佃協調精神作興。並啓發農業智識。去二十日午後二時起。在金山庄公會室。開業佃靑年講話會。鹿田庄長。山本公學校長。農村靑年並家長聯盟役員等多數出席。首由鹿田庄長致辭後。就業佃業趣旨。有州係員林朝卿氏講話。四時散會。

文山

產組研究

郡下各產業組合聯合研究會。去十二日午前十時。開於郡會議室。出席者郡下各信用組合役員十四名。州產業組合聯合會支會平田主事。後藤主事補。首由田中郡司會。就左記各產組提出研究題協議。決定答案。正午閉會。

▲研究問題 一、保證債務與持分相殺之件。二、持分相殺之件。三、持分讓渡之件。四、組合員資格之件。五、肥料配給獎準之件。▲諮商事項 文山神社寄附金醵出之件。

總代選擧

新店信用組合。曾變更定款。將總會改爲總代會。經當局認可。此次決定照左記日程。選擧總代。

▲十月二十二日午前第一區新店一保。於新店公會堂▲同日午後新店。第二保二區▲二十三日同所。第三區七張寮斗居寮▲二十四日第四區十二張十四張二十張。於大坪林公學校▲二十六日第五區青潭派出所管內。於保甲會議所▲二十七日第六區直潭派出所管內。於直潭保甲會議所▲二十九日第七區屈尺管內。於屈尺祖師廟▲於三十日第八區。廣興管內。於廣興祖師廟。

新營

神社造營

新營郡新營神社建築費。豫定十萬圓。郡下有志者特別寄附氏名金額。卽劉北海六千圓。楊慶碑。黃朝碧。劉明笔一千圓。沈宜山。楊慶上各五百圓。張英科四百圓。吳如東以上各五百圓。[illegible]

宣傳防火

新營郡下。自十三日起三日間。爲宣傳防火[illegible]爲宣傳防火大宣傳云。

臺南

兩犯押回

被臺南警察署。以詐欺橫領嫌疑監視中之臺南市末廣町二丁目。大庭忠治。年三十七。及白金町二丁目山本力雄。年三十二。兩者自覺危險。於去五日逃亡。將高飛內地。署自查得其逃走後。料其必赴內地。乃急電基隆水上署。然而已開行。故由水上署電達航中之移動警察。於門司上陸前拘押。十日入基隆港。千秋輪押歸。改高署、派員前往提解回南歸案云

是主是僕

旣報因橫領嫌疑。企圖逃走內地。而被門司水上署捕獲。押送歸南之原籍福岡市。現爲臺南市白金町二丁目六九番地。藤岡文具店外交員。年三十二。本於客月杪。赴高雄方面鳩收。與大庭串通一氣。逃之內地。盡賬款四百餘圓。悉數拐帶。與大庭亦會向藤岡氏。假欵二百餘圓。恐有他罪。現究問中云

賭案公判

臺南市老松町二丁目。元高町康莊株式店主陳孔昭。年二十二。[illegible]所上場者。可謂正確之價值。且蔗農無取引所法未施行。蔗期業者不得不爾。如處以違例。似較適當云云。宣判來十九日云。

會事

▲蘇澳庄隆丁主婦會。訂十五日午後一時。在隆丁廟內。欲盛大擧行講演會及慰安會。該會會員。五十餘名。是日小汁庄長。及其他關係役員。將多數列席云。

▲東石郡朴子元街長黃嬌氏。及元助役高木氏之送別一筵。經當地官紳有志。合同決定于十五日。假醉月旅亭爲會場。大開餞別之宴。

人事

▲臺中々部江門醫院主何濟波氏。此次爲應北部人士希望。自十五日起。暫假大橋町一丁目甕興院內。爲一般診療云。

▲北斗郡田尾庄長黎陳紹經氏。年三十二。以自轉車一週全島視察各地農事。自本年四月。由自宅出發。遍遊北州臺中州。於去十二日。經嘉南投臺業道路。而入埔里。歷訪郡役所街役場產業組合製糖所學校等。夜宿埔里。翌十三日。由埔里往遊日月潭云。

商況(十四日)

米況

正米市況前場

[illegible]

期米

大阪期米前場

[illegible]

東京期米前場

[illegible]

神戶期米前場

[illegible]

株式

大阪短期前場

[illegible]

大阪長期前場

[illegible]

東京短期前場

[illegible]

東京短期取組喰合

[illegible]

東京長期前場

[illegible]

東京長期總取組

[illegible]

東京銀行寄株

[illegible]

公債

東京國債

[illegible]

紐育株式

[illegible]

爲替

外國爲替

[illegible]

神戶對外爲替

[illegible]

穀肥

シカゴ小麥

[illegible]

神戶豆粕

[illegible]

砂糖

玖馬

[illegible]

倫敦紐育

[illegible]

紐育砂糖

[illegible]

大阪現物

[illegible]

銀塊

大阪清算

[illegible]

外國銀塊

[illegible]

外國金塊

[illegible]

絲況

大阪綿絲

[illegible]

大阪棉花

[illegible]

大阪人絹

[illegible]

橫濱生絲

[illegible]

臺灣日日新報
日本夕刊共十六頁
編輯兼發行人 佐々木
發行所 臺北市榮町 臺灣日日新報社

受驗界ニユース 週間新模擬試驗 受驗相談欄
受驗と學生 週報 毎週進呈
全受驗者に 毎週無代進呈

合格答案作成の研究

學校當局より志願者に與ふ
京都帝大 西居 ／ 山上 ／ 第五高等學校長 十時彌

優良答案作成法の研究
○所謂優良答案とは…浦和高校 馬場教授
○まづ大意を掴んでから…讀池教授
○答案作成の要領…山形高校 荒田教授
○より良き答案の作成…若杉教授
○答案作成の第一條件…山口高校 田淵教授
○答案作成の上手下手…廣島高商 山田講師

數學科高能率新準備法
軌跡問題解法の要領
陸海高工各科別受驗法
大試頻出國漢重要語句
現行專檢の總括的考察
檢地理科問題の研究
第二回專檢並高資問題
男女高師其他入試案內
高文試驗を目指す諸君へ
女高師志願者へ　廣島文理大入學　九大醫科の一般　東北大女子入學　明大商科大觀　受驗作文文例集　受驗生一日一題

聖戰の大手搦手（合格者八氏の手記）
侯等の受驗と學生道場
受驗和文英譯十二ケ月講義 增田綱
受驗の急所十二ケ月講義
受驗口文解釋十二ケ月講義 安田
受驗漢文解釋十二ケ月講義 松本洪
☆定價四十五錢（送料二錢）
東京麹町富士見町一 振替東京二八六〇一 研究社

(11M—23)
英語研究

澄む燈影の下に 此の清新な十一月號

英語研究は、現代英語のあらゆるテンスを收め、現役大家の筆陣、名著を施した高等學生及び若き知識階級諸君の良伴一の文化誌！ フレツシユなる十一月號發賣。

英研國際評論　海外評論の珠玉を蒐めて一目にして世界の動きを窺知せしむる四六二一個頁十六頁パンフレツト添附
★定價四十錢（送一錢）
東京麹町富士見町 研究社

日立モーターサイレン
日立換氣扇
日立ホイスト
最寄特約店に御照會を乞ふ
日立農事用單相モートル
標準型三相日立モートル
日立電氣ポンプ
日立製作所 東京・丸之內
大阪市西區土佐堀通一ノ一　福岡市博多片土居町四一　大連市紀伊町八五

痰祛咳鎮に

末粉・液劑・錠劑

作用緩和　而も奏效卓越
老幼にも安んじて應用し得べし。

咳嗽喀痰を伴ふ凡ての場合、例へば肺結核、氣管枝炎、喘息、肺炎百日咳等に良效を認める。

説明書進呈
三共 SANKYO
東京・室町
三共株式會社

甘いのみよい
マルツエキス
コドモの便秘…に
牛乳やミルクで育つ赤ちやんは便秘し勝ちなものですが
マルツを少しづゝおあげになると、とても便が良くなります
藥店にあり
M·15
和光堂

伯林オリムピツク大會の豪華繪巻
伯林オリムピツク寫眞大觀
グラビヤ印刷菊版倍版 九十六頁 一冊特價金五十錢
發行所 臺灣日日新報社

かぜ熱 頭痛に 神經痛
とても良く効く
カイン
各藥店にあり

機械[redacted]

▽本邦最初の機械作業講義錄△
遂に出た！吾々待望の講義錄が。之れあつてこそ、實地作業に從事する者に取りて、眞に金言だ。然かも短期間にて優秀なる技術家たるの手腕を獲得出來る。
時は今だ！ 一刻の躊躇は一生の損失だ。
直ちに申込まれよ！ 居ながらにして作業に必要なる全課程を修得し直ちに實地作業に應用することが出來る。
世の成功者たらんと希ふ士は本會に來れ！

場作業講義錄

內容學科目
六ケ月卒業 申込次第內容見本進呈
此の短期間で優秀なる技術家を完全に養成する
中央工學會 東京市小石川

全讀書界：反響！

大感激！

本全集ひとたび文藝會館建設の爲に天下大衆に協力を求むるや、全國に漲る文藝愛好家の熱誠なる支援翕然として集り、建設實現への第一歩は確立されるに至つた!! 文藝家協會及び本社は大感激を以て、御購讀者諸君に對し衷心から謝意を表する！ 今や、全國各書店は本全集の申込に忙殺され、本全集の人氣は到る處最高潮に達してゐる！ 未だ御申込にならぬ方は躊躇せず至急書店で御求め下さい！

初版賣切・大增刷いよ〳〵出來！

八〇〇頁豪華版
第一回配本中
菊池寛集
街の姫君 貞操問答

この二つの長篇は素晴らしく面白いので讀み始めたらぐん〳〵と引つ張り廻され、さて讀み終つた最後に頭に殘るのは何であらう？ それは戀愛や結婚や貞操等に就ての正しい新しい教訓である！

青年男女は讀め
世の父母は讀め

決定版 現代日本小說全集

熱狂的歡迎!! 人氣最高潮!!

全巻購讀者優待
本全集全巻御購讀者を一文藝會館建設に際し特別の御使用に供し全巻の方へ文藝協會メダルを贈呈す

書店で實物御覽を乞ふ
尨大な頁と立派な裝幀
斷然豪い豪華版

豫約募集
◆內容　全二十六巻、毎巻七五〇頁乃至九〇〇頁、九ポ總ルビ附
◆體裁　四六判、裘紙箱入、王色、意匠金押、特製函入。
◆配本　毎月一冊配本、但し配本順は巻數の順に依らず。
◆申込　各書店、又は本社直接。
◆豫約會費　各冊　一圓五十錢　送料・東京市內六錢・地方廿二錢

早くも大部數獲得に成功！

全二十六巻の大陣容
是が現文壇で最大讀者層を擁する作家群だ

文藝家協會監修・文藝會館建設のための大出版

第一巻 菊池寛集…街の姫君・貞操問答
第二巻 吉川英治集…檜山兄弟
第三巻 久米正雄集…破船・光と愛
第四巻 大佛次郎集…花火の街・霧笛・夜の眞珠
第五巻 里見弴集
第六巻 吉田絃二郎集…小夜曲・孤獨なる女・芭蕉
第七巻 白井喬二集…三行狀記
第八巻 佐藤春夫集…武藏野少女・神々の戯れ
第九巻 長谷川伸集
第十巻 三上於菟吉集…新月風流陣
第十一巻 小島政二郎集…つばくろの唄・戀愛人各樣
第十二巻 横光利一集…家族會議・上海
第十三巻 吉屋信子集
第十四巻 中村武羅夫集…七色の太陽
第十五巻 佐々木邦集…無軌道青春・求婚競爭・出世街道
第十六巻 加藤武雄集…春の暴風
第十七巻 廣津和郎集…青麥
第十八巻 室生犀星集…青い切子
第十九巻 片岡鐵兵集…花に淺淡あり・黄金街
第二十巻 村松梢風集…浪人倶樂部・大眞太平記
第廿一巻 川端康成集…淺草紅團・伊豆の踊子・化粧と口笛
第廿二巻 江戸川亂歩集…妖虫・人間豹・石榴
第廿三巻 邦枝完二集…花井お梅
第廿四巻 岸田國士集…都會化・花問答
第廿五巻 子母澤寛集…明月赤城・源太郎星座
第廿六巻 山本有三集…女の一生

內容見本進呈
アトリエ社
東京・牛込・原町三丁目（振替東京六八六〇 電話牛込二〇〇二）

大阪商船
近海郵船

商業登記公告

大阪送風機製作所

地方官と臺灣 二 の特殊事情
其人選には特に考慮を要す

地方長官を時に牧民官などといふが、こんな呼び方は大衆を愚民扱ひにして來た官僚獨善思想の遺物であるが、しかし臺灣の樣な特殊な地方に於ては、地方官の仕事の中に幾分ながら啓蒙の意味を有する事が無いことも無い。即ち地方長官は民衆のお守役として、國民としても社會人としても、其の方途を過つたり、危險な道に近づいたりしない樣に、理解と誘導の手で護つてやるといふ心遣ひは長官として或る點まで必要な掛けと言はねばなるまい。

二

さて此前提の下に、主として五州知事たりし人々の過去を振り返つて檢討する時、そこに何等か貴重なる暗示に到達しないだらうか。臺灣でしか見られぬ特異の民情や慣習慣行を持てる州民に地方官として臨む場合、是等臺灣の特殊事情のイロハから學ばねばならぬ樣な地方長官を迎へたとすると、州民の側にも何かと不便であり、又長官として任に赴く人自身に取つても隨分やり惡い事と思はれる。是等について具體的な今日迄の事例を茲に擧げる事は差控へるが、地方の特殊事情を知事が充分に知悉してゐなかつた爲めに不便不都合を來した樣な事實は、過去に於て相當思ひ當るものがあるのである。此點をもつと明白に論ずるならば、地方に於て直接民衆と接する州知事などは、少くとも數年間は本島に在つて此地の特殊事情に精通してゐる者を採用すべきではないか。從つて內地その他から州知事等を直移入するといふ事は、今後は餘程特殊の場合を除いては好ましく無いと考へる。

三

また實際に於て、複雜であり手心を多分に要する本島の地方長官を、內地や他の外地等から直接に移入して來る事は、州知事となる本人自身にも氣の毒であり、之がため餘分な氣苦勞等をも重ねねばならぬ場合が多い。而も同じ五州中でも人と人との關係に於て、或は其の州下住民の持つ潛勢力の如何に依て、州治が非常に遣り惱むばかりか、時に官の威信に關する樣な好ましからぬ事態も無きにしもあらずである。是等の觀點よりして、今次の官界異動に當り地方官の人選に就ては特に遺憾なきを期すやう要まねばならぬ。

地方分權への考慮と檢討

今日の四圍の情勢から觀て、政治上の約束が、中央集權に復活すべきか、或は地方分權主義に一層力を致すべきかは議論の岐れる所であり、一概に論斷を許さないが、臺灣の場合に於ては自づから此問題の解結が得られるものと思ふ。何となれば、臺灣の統治は領臺の初めから、新領土に臨む當然の態度として『上から下へ』であり多く中央集權的であつた。昨年から地方制度の上で地方自治的要素が部分的に取り容れられ、民衆自身の努力啓發に依て公民たるの資質向上を圖るの途が開かれたが、中央と地方官との權限關係には格段の變化もなく、地方長官の權限は舊態依然として狹く限られたものとして殘されてゐる。然るに、

今日臺灣の實際は、地方々々に依て特殊の事情もあるので、時に地方長官をして民風作興その他其地方の實情に卽し思ひ切つた英斷に出させる必要があつても、現狀では思ふ樣に行かない、又地方の開發に伴ふ各種の施設等を進め行く上に於ても、地方長官の權限は餘りに限局されて居り、一々內務局長を通して伺ひを立てたり指令を仰がねば何も手が着けられぬといふ狀態にあり、毎々不便を感じ居る實情だ。かくの如きは日進月歩の今日、臺灣の如き統治上特殊の傳統を持て來た地方に於ては極めて不便であり、時に開發や進步を防ぐる傾き無しとしない。吾等は是等の點に就ても新しい觀方に依て官制上に再檢討の加へらるる事を望んで已まぬ。

日支交涉の時機に 英支借款は不可解
共同借款說の宣傳も 甘心を買はん魂膽か

【東京十四日發】英支輸出補償協定の成立に引續き更に英國を中心に日、佛、白四國間に新共同借款交涉が進められ今週末乃至來月初までには借款內容が發表されるだらうとまで傳へられるが外務當局は如何なる形式たるとを問はず斯る借款交涉は受けた事實なく全然虛構の宣傳なりと否定してゐる、卽ち昨年秋リース・ロス特使が來朝した際我國に對し共同借款を提示して來たがこれが英國よりの最後の申出である、而して英國側の試案內容は銀國有を基礎として中央銀行の組織を强化し同行に英蘭銀行專門家を招聘し事實上英國の支配下に服させようといふ形式のものであつたので、我方は斷乎其の提議を拒否したものである、由來政治的色彩を帶びた對支借款には我方は飽迄反對態度を持してゐるが借款が眞に支那の自力更生經濟回復を齎らし支那を列國の共同管理に導くようなものでなければ我國としても反對の要なしとの見解を示してゐる併しながら日支交涉が行はれてゐる折、英國が支那の甘心を買ふが如き對支借款を成立せしめ或は事實無根の共同借款提議說を流布するが如きは友邦の執るべき態度でないと外務當局は不快視してゐる

極東に動く 經濟の魔手

政治借款を企圖
香港の地位を强化し 南支へ積極的に進出

【上海十四日發】某方面への情報に依ればイギリス政府は今回英支輸出補償協定と竝行して、南支を中心に重要なる政治借款を企圖し、蔣介石氏の廣東進出中香港總督カルデコット氏は直接蔣氏と會見し大綱的取極めを見たと傳へらる右借款額は三百萬磅と言はれ、その條件は

一、粤漢廣九兩鐵道連絡 一、九龍の防備强化 一、綿布の廣東方面への輸入增進

一、廣東のアンチモニー工場を擴張しこれに必要な材料を英國より購入する

と傳へられるが英國はリース・ロス氏の報告並に最近の日支關係が漸く重大化を遂げつつある實狀を見て英國の北支權益に就いて現狀維持の方針をとるとともに南支では積極的にその權益の伸張を企圖しリース・ロス氏の進言に依り中期及び長期クレヂットの付與に依る對支貿易促進に力點を置きこれが工作の基點として香港の地位確保强化を圖るべく今回の協定締結の擧に出たものと見られる

世界經濟繁榮の 促進機運が濃化
外務當局も深甚の注意

【東京十四日發本社特電】過般成立した英、米、佛三國貨幣協定が終局に於て國際上の障害たる關稅障壁輸入割當制爲替管理等の緩和乃至撤廢を目的としたものである事は明かであるが、今回以上三國間に更に金の自由交換協定が成立した事は佛、蘭、瑞、白等金ブロック國の通貨の安定を一層强化する措置にして各國の通貨安定上適切な貢獻を爲すものと期待される、又去る九月の國際聯盟總會並に經濟會議決議等において加盟國たると非加盟國たるを問はず一切の諸國に對し國際通商助長の爲めの經濟政策及び國際經濟秩序再興の爲め努力すべきこと、特に通商及び交通に關する障害を除去し、輸入割當制爲替管理制度等は出來るだけ速に撤廢すべしとの決議を採擇した事の如き前記貨幣協定とともに國際的新動向として安定したる世界通貨を基礎として國際通商關係の凡ゆる障害を除去し緩和し世界經濟の繁榮を期さんとする氣運の濃化を示唆するものと云はれるが外務當局としても斯かる國際的新動向に深甚の考慮を拂ふべき時期が到來したものであると見てゐる

貴院視察團 香港に著く

【香港十四日發同盟】南支視察の途に在る貴族院視察團船田中十四日朝香港に到著した、一行は澳門、廣東等を視察の上北上の豫定である

比島中立法案提言か
獨立を許したもの 未練が殘る米國

【[illegible]十三日發同盟】英國が太平洋防備制限協定の存續を提案して以來米國政府は慎重考慮中であつたが特に比島獨立後の地位につき關係各國と商議方を考慮するに至つたと見られる、卽ち米國政府は千九百四十五年で事實上比島から撤收するが比島は日支兩國に接近し政治上戰略上極めて重要性あり米國としては支那に關する九ケ國條約と同樣比島の領土的行政的完成を保障する中立法案を提言する意圖であると言はれてゐる

蔣氏が逃避行
日支交涉を遷延して 事態を有利に導く爲めに

【上海十四日發同盟】支那側情報に依れば目下杭州に在る蔣介石氏は兩三日中に飛行機で鄭里泰化に向ひ同地に十日乃至二週間滯在の豫定であるが蔣氏が右の如く直ちに南京に歸任せぬのは飽く迄日支交涉の局面に於ける遷延を計り事態を支那側に有利に導かんと企圖せる爲と見らる

秘かに軍備を擴充
砲臺用の大砲購入を クルップ會社と契約

【上海十四日發同盟】數週間前蔣介石直系の某要人は蔣氏を代表してドイツ・クルップ會社の代表者との間に六月後引渡しの契約で揚子江及び黃河沿岸の砲臺用大砲の購入交涉が成立したと言はる右要人は最初恰和洋行の代表者を通しイギリスのヴイッカース社に對し購入方を申込んだが不調に終つたのでドイツ側の乘ずる所となつたものと言はれてゐる

わが在支武官
或は北上或は南下 南京交涉の情勢に伴つて

【上海十四日赤星特派員發】支那駐屯軍參謀和知中佐は十三日午後六時飛行機で急遽天津から上海に飛來、直ちに官邸に喜多武官を訪問、北支の情勢に就き種々報告した、次で十四日も再び官邸で喜多武官を中心に宇都宮少佐以下首腦部參集、和知中佐を混へ南京交涉の經過及び今後の對策に就き重要協議をとげた、和知中佐は一兩日上海に滯在後南京に赴き川越大使と會見、北支の情勢を報告すると共に種々打合を行つた上歸任の豫定である、楠本大佐の北上に續いて和知中佐の南下等南京交涉の前途愈々活潑となるものと期待される

抗日宣言を 馮師長支持
北支の動向は注目

【北平十四日發同盟】北平大學教授の抗日宣言は我方の嚴重なる注意喚起に依り新聞掲載を禁止されその影響は表面化してゐないが教授連は事前に二十九軍將校と連絡打合せを行つた模樣で殊に師長馮治安は全面的支持をなす旨確言したと言はる北支問題が南京交涉の中心問題となるにつれこれら北支の動きは注目に値する

天津電業と 資本的に提携
聯盟委員會で決定

【東京十四日發本社特電】電力聯盟では十三日丸ノ內銀行倶樂部に委員會を開催、愈々正式に天津電業公司と資本的に提携する事に決した、右によれば天津電業公司資本金八百萬元(半額拂込)の內興中公司が有する株式一百萬元の半額及び天津市の借入金二百萬元の半額合計二百萬元を聯盟に於て肩替りし、五大電力會社に於て四十萬元宛分擔し、この外理事一名を聯盟より送出する事になつたが[illegible]內定した、而して天津電業の最初の事業として一萬五千キロの發電所を二ケ所建設する事になつて居り、右の火力發電に使用する石炭は英國系開灤炭礦より供給せらるるものと見られる

全國勞働爭議 昨年より增加

【東京發航空便】十二日內務省社會局調査發表による本年一月以降八月末までに至る全國勞働爭議狀況を見れば

發生爭議件數 一、二六八件

爭議參加人員 六一、八六五人

である、これを前年同期に比すれば件數において一五二件、人員においての一〇、三九〇人の各々增加を示して居り、八月一ケ月においてすら既に一七二件(參加人員一一、四三〇人)を數へ依然として增加の傾向にあるが、特に時勢を反映する軍需工業方面よりも比較的好況の波に惠まれざる中小工業方面に爭議件數の發生が多いことは注目に値する

潛艦使用制限 議定書に調印
近くロンドンに於て

【ロンドン十三日發同盟】ロンドン條約第四編潛水艦使用制限に關する條項はワシントン、ロンドン兩條約失效後も存續するに關係國間に諒解成り英政府で議定書の作成を急ぎつつあつたがこの程脫稿し、米、佛、伊三國の外相も十月正式に參加する旨通告し來つた、依つて右議定書は近くロンドンに於て愈々調印される事となつた

植民地返還の 要求を留保
穩健派の進言を容れ

【ベルリン十三日發同盟】ヒトラー總統はベルヒテスガーデンの山莊に黨の首腦を招致し國際情勢に就き重要會議を遂げたがリッペントロップ氏等穩健派は當分ドイツ植民地返還要求に關聯してヒトラー總統の自重を要望し英獨兩國の親善目的を確保する見地より植民地要求に就き無理押せず暫らく時期を待つ樣進言したと言はれヒトラー總統も以上の進言に基き植民地返還要求を當分留保するとともに植民地要求の急先鋒たる植民協會の行動を抑制するに決したと

無任所大臣を 事實上副總理に
調査局獨自の立案

[illegible]

勅任級異動發表 十六日か廿日
奏任級は廣範圍に亙るため 二十日か來月上旬

更始一新を標榜する森岡長官の人事異動は小林總督、森岡長官のもとで慎重審議されてゐたが既に萬般の準備を終り一件書類は此の程內地に輸送され勅任級人事異動は十六日或は二十日の閣議で決定を見る可く奏任級異動は手續きの關係より二十日の閣議に間に合はぬ場合は第二段に十一月初旬に發令を見る運びに成つた、十四日午後三時から長官室に於ける記者團との會見に森岡長官は大要左の如き意見を述べた

更始一新の本義に徹底する人事を行ふ心算である、年齡とか卒業年度を云はず官歷を中心にした、事務の圓滑に進捗した、出來る丈急いでゐるが奏任級の異動は廣範圍に亙る爲め二十日の閣議に間に合はねば來月上旬になる

專任鐵道部長
俸給費は豫算に計上

總督府交通局理事の定員は現在二名で交通局總長の外鐵道、遞信兩部長の內何れかが、此の席を占むる關係上常に何れかの部長が缺けると言ふ跛行狀態を續けて來た、尤も部長は參事若くは技師を以てしても可なる譯ではあるが、勅任技師が居るのに參事の部長ではとか、或は技術家の部長では困るとか種々なる理由や事情の爲に結局理事ならざる部長の任命は事實上困難であり、その爲め遞信部長の椅子は白勢氏の部長以來空席となり遞信部長を理事として鐵道部長は總長の兼任といふ變則な狀態が續けられたが交通局の事業も島內外に對して近年著しく多事多端となり總長の鐵道部長兼任は到底許されぬ狀態に立至つたのと一つは總督府勅任官の椅子を殖やす爲め交通局では理事一名の增員を企望し十二年度豫算に其の俸給費を計上したる處督府査定を通過した、之により豫算の原案通り拓務、大藏兩省の贊同を得れば實現する事になつた

嶺田局長著京 拓務省を訪問
豫算概算書の提出 早くて一週間の後

【東京十四日發本社支局特電】嶺田財務局長一行は十四日午前八時半著京するや直ちに督府出張所に入り、早速豫算案の整理に取掛つたが嶺田局長は直ちに拓務省を訪問、上京の挨拶を兼ね豫算概要に就き打合せをなしたが外地中豫算案の提出は臺灣が最も遲れてゐるので今後之が仕上げ工作に全力を傾倒する筈であるが、早くても正式に豫算概算書を拓務省に提出するのは約一週間後であらうと

買收は社債で

【東京十四日發】十二日の電力試問題に關する三相會議で民有反對株主の爲め電資本額の一割程度に於いて公債發行に依る案を[illegible]電氣設備買收は財務當局に反對ある爲め結局新會社の社債發行に依つて二部の買收を行ふべしとの[illegible]

シナチク

[illegible]

る▲これは明年度から市內の電話が全部自働式に改められるので、その爲めに新電話機を購入する費用である、督府構內の架設電話總數百七十四個、二百八十餘個で、現在そこで一臺八人で切盛をして居るが、これが悉く自働式に變ることになる▲卽ち構內同士の電話と構內から構外へかける電話は手の指でやる自働式になつて了ふ、但し外部から何々部長へとか何課の誰へとかいふやうにかかつて來る自働式電話は今迄通り一旦七百番とかいふやうに受付で取次ぎ、構內の人々の所へ繋いでくれることになる▲この結果構內同士の話など極めて手取り早く出來ることになり、構內外の通話にも[illegible]

葦を主原料に 製紙會社創立
小田氏が北支に

【[illegible]發航空便】當地著情報に據れば旭シルク社長小田萬藏氏は此度東洋合同製紙會社(資本金一千萬圓)を創立し、取敢ず日産二千ポンド支那向け洋紙生産に乘出すこととなつた、原料は一般木材パルプを併用するが葦を主原料とするもので工場は天津、ターク間の白河沿岸東洋紡工場の下流に決定、電力は新設の日支合弁天津電業公司から供給を受けることに契約を見たが、これは我が製紙技術の最初の海外進出として非常な期待がかけられて居る

近衛公時局談

【沼津十四日發】貴族院議長近衞文麿公は京都に於ける傳教大師千五百年奉讚會會長として參列のため十四日午前東京發西下したが車中貴族院改革並に行政機構改革問題に就き大要左の如く語つた

◇貴族院改革問題=政府は愈々貴族院制度改革調査會を設置することに決定した樣であるが自分は調査會設置には必ずしも反對ではない、現內閣が斷行の決意を有するなら議事進行等でも置いて促進する必要があらう、問題は議員の數、殊に勅選の銓衡問題、議員の世襲廢止等であらう

◇行政機構改革問題=は解決如何に依つては重大結果を齎らす問題である、軍部の提議も時勢の進運と共に增大複雜化するので各省の獨自の國務大臣を置いてやる方が徹底したものと考へられる軍部がこの問題を組閣當時持出すなら政府もその心組で組閣する樣になつたのであるが、既に政黨から各二名の大臣を出すことを承認して組閣し今日に至つたのだから今更ひ出すのは奇異なことだ

外科 皮膚科 泌尿器科 本町二丁目 二番瀨醫院 電七八九番

外科 肛門病科 X光線科 台北市本町三丁目(表通り) 電話五〇六番 (病室完備) 醫學博士 菅野尙夫 菅野醫院

眼科 (入院隨意) 台北市表町二ノ八 電話三四三番 鐵道ホテル正門前 醫學博士 塚原義夫 塚原眼科醫院

小兒科 (入院隨意) 表町二丁目三(中忽降り) 電話一八五九番 武藤醫院

耳鼻咽喉科 (病室完備) 台北京町春日通り(閑屋小兒科醫院隣) 電話三八七番・三八六三番 藏田醫院

小兒科 榮町三丁目 電話二五四〇番 松山醫院

產婦人科 (病室完備) 大和町二ノ二(南署横) 電話二四九七番 醫學博士 福田義雄 福田醫院

耳鼻咽喉科 榮町一ノ八 電話二四〇一番 天野醫院

內科 (入院室完備) 台北市京町二丁目 電話三九九八 秋山爲大 秋山內科醫院

皮膚科 花柳病科 入院應需 台北市表町(寶通り) 電話二八五五番 三根丸醫院

內科 皮膚科 性病科 (入院隨意) 台北市京町ノ五二 電四八〇 醫學博士 千本信次 千本醫院

小兒科 (入院隨意) 京町一丁目五二 電話二六七三番 関屋醫院

外科 肛門病科 (入院應需) 本町三丁目 電話九五四番 菅沼醫院

小兒科 (病室完備入院隨時) 台北市末広町二ノ三 電話二五五六番 森田豐子 信生堂醫院

小兒科專門 內科 台北市京町中通り 電二〇八六番 レントゲン入院室完備 醫學博士 大藏友明

護れ台湾 備へよ國防色制服 台北本町 [illegible]

米穀大豐作と自管法の發動
結局政治的に處置か

【東京特電】本年米の第一回豫想收穫高は六千七百八十四萬六千石と發表された、實の所意外な豐作で、これで米價が甚だしい下落を來し、所謂豐作飢饉の狀態を現出しない限り農村の明朗色は大いに加はるわけである、尤もこの

第一回 收穫豫想を發表する前後に颱風襲來し、特に北海道、東北地方では發表直後猛烈な打撃を受けた模樣なので、第二回收穫豫想高にはある程度の影響を蒙つてゐるやも知れないが、由來豐作年には收穫豫想高は第一回より第二回、更に實收に至つて一層增加する傾向があるものであるから、颱風の影響は若しあつても收穫豫想高の自然的增加を喰ひ止める程度の消極的なものに終るかもしれない（反對に凶作年における收穫豫想高は發表毎に漸次減少することも傾向になつてゐる）

× ×

さて右第一回豫想收穫高を基礎として十一月一日に始まる米穀年度の

米需給 を推算すると、既に農林當局計として新聞紙に傳へられてゐるやうに

供給（單位千石）

第一豫想收穫高	六七、八四六
端境持越豫想	八、〇五〇
移入見込	一三、〇〇〇
（朝鮮より）	八、〇〇〇
（臺灣より）	五、〇〇〇
合計	八八、八九六

需要

十一年度消費見込	七四、〇〇〇
移出見込	一、〇〇〇
理想持越高	九、〇〇〇
（民間米）	五、〇〇〇
（政府米）	四、〇〇〇
差引過剩米	四、八九六

となつてゐるが、これには可成りの異論がある、蓋し消費見込の七千四百萬石はこの數年の平均より二百萬石增加を見込んだものであつて先行米價低落の事情があつても果してこれだけの消費增加を見込み得るかは疑問であり、又

供給側 に於て鮮米の八百萬石說も如何に鮮米で凶作を傳へられてゐるにせよ少きに失せざるかといふ非難である、從つてこれらの論者は結局差引過剩米は六百萬石に上るものと主張してゐるやうである

× ×

しかしそれはそれとして明年度の端境にぎり〳〵五百萬石に近い過剩米を生ずることを前提とすると今議會に於て通過した米穀自治管理法が初のお目見得をなすことは不可避と見られるに至つた、ただ問題は同法發動の價格の基準であるが

管理法 の規定には米價が最低價格の上位一割（十年米の最低公定價格廿四圓八十錢について云へば上位一割は二十七圓二十八錢となる）を上廻れば管理米の貯藏を解除するとあるのみで、積極的に管理法發動の場合の價格の基準を示してゐない、しかし農林省では右の規定を逆に解釋して、米價が最低公定價格の上位一割を下廻れば管理法を發動しても差支へないと云ふ見解を下してゐる、だが最低公定價格二十四圓八十錢は十年產米に關するもので大豐作となるべき十一年產米に直ちに適用し得られるものでなかららから、この最低公定價格を基準として新米出廻り期早々管理法發動の有無を決定することは困難であらう

× ×

だが米價が新米出廻り期に落勢をつづけ二十七圓臺を割るやうな事態に至れば

管理法 の解釋如何よりも農村經濟への影響を考慮して政治的見地から同法の發動を見る可能性が强いと云はねばならない、但し農民が管理法の發動、從つてこれに依る米價の落調防止延いては豐作にも拘らず相當高値の維持を期待することになると讀つて投げ惜みの態度をとるかも知れない、かやうな場合には、管理法の發動を見ざるうちに或程度の米價維持が可能となる場合があらう、しかしこれでは

問題は 解決されず、明年へ持ち越されるだけに過ぎない、いづれにしても六千七八百萬石の豐作では一度は管理法の發動は不可避と見ねばなるまい、さて此の法律を發動した場合どういふ效果を齎すか、これについては他日改めて解說したい

大々的計畫の總督府森林施業案
三百十餘萬圓の繼續豫算で第二期施業に入る

總督府殖產局の森林施業案は、去る大正十四年より昭和十年度まで十一ヶ年に亘り總經費約三百六十八萬圓を以て其の精細なる調査を完了し、其の結果現在の全島國有林約四百十八萬三千ヘクタールの施業計畫を完成、內百十六萬五千ヘクタールの施業計畫を濟ませて、殘り七十萬四千ヘクタールを第二期分として保留することとなつた、この施業計畫の出來上つた國有林の森林蓄積は針葉樹に於て七千二百萬立米、闊葉樹に於て百三十八萬立米であるが、之に對し年々六十三萬千立米づつを伐採する一方、檜、杉、闊葉杉、松、樟、チーク、相思樹其の他を年約四千ヘクタールづつ造林を行ふごとに確定したが、之を大成する爲めには綜合的なる科學的措置に依ることを必要とするは勿論多大の努力が要求されねばならず、林政當局も非常なる意氣込を以て事に當ることになつて居る、此の造林計畫は將來は年五千ヘクタールづつに施行したき希望が懷かれて居るが其の內[illegible]造林の如きは樟腦及び香料原料の大量生產を目指して大々的に行はれる豫定である

特に熱帶樹種の造林計畫をも急ぐ
山地開發計畫と相俟つて

次に熱帶地域としては從來僅かにチークを造林せる程度に過ぎなかつたが熱帶地域として光と熱に惠まれる本島としては到底之に甘んずることが出來ないので、今回此の方面に新機軸を出し例へばタンニン原料のアカシヤ類を新たに造林する外、樟腦の製止の脂を出すリクナンバイター及びに飛行機輕材に利用さるる輕い木材のバルサ樹等を新に造林する、このリクナンバイターはバルサとは反對に堅くして重い材質である爲め、船舶の推進器の軸受として上乘なもので、あり、又た其の脂の作用で水と摩擦するところに用ゐれば一切摩擦が起ることが無いといふ特長があるものである、チーク造林の擴張も勿論であるが、此等それ以外に新工業其の他に必要の新樹種をも選ぶ豫定である、第二期の事業として保留された地域の大部分は數千尺の高さに位置する草原地帶に在るので是等に對しては水源涵養の施設を忽にすることの出來ないのは勿論である、人も知る如く臺灣の河川が動もすれば荒れて各種事業を脅威し且つ氣候と風致とにも惡影響を及ぼすので各種保安林的施設を益々科學的にやつて行く必要もあり、旁々又之れら森林計畫を山地開發計畫と相俟つて熱帶樹種造林計畫を實行に移す譯である、以上の新規と造林の爲新規事業の總經費として今回三百十餘萬圓の豫定の下に其の初年度には昭和十二年度豫算に計上され一應財務局の查定を受けたが此の總支出に對しては大體三百四五十萬圓の總收入を擧げ得る見込である

無水酒精コスト
大體七十錢の見當
賣價については研究中

【東京特電】燃料問題並に農村救濟問題解決のため專賣局では無水酒精專賣についての具體案を作成中であるが、專賣局現在の調査によれば無水酒精一石は甘藷三百三十貫乃至三百四十貫の原料を以つて、馬鈴薯は五百貫の原料を以つて生產され、そのコストも一ガロン七十錢見當である事が判明したので愈々製品を販賣する場合は民間一工場の現在の賣價一圓二十錢を考慮に入れて決定する事となり目下研究中である

無水酒精專賣
滿洲國でも計畫

政府が燃料國策と農村救濟の一石二鳥的效果をねらつて立案してゐる無水アルコールの生產專賣案は何分具體的項目に於て最後的決定までには時日を要するが、內地の無水アルコール國策に呼應して滿洲國でも無水アルコールの强制混用とその專賣制度を確立すべく過般來滿洲國政府に於いて研究調査を進めてゐる、因みにその理由とするところは燃料對策は日滿一體となつて國家的統制經營を行ふのでなければ、充分な效果はあげ得ないので內地の專賣制度實施とともに滿洲國も之を採用實施すべきであると云ふにあり、無水アルコール國策は日滿一體した總合行政が豫想されるに至つた、現在滿洲國に於ける無水アルコールは微々たるものであり殆ど高粱を原料とするものの計畫はかなり多いが原價採算で未だ企業化にいたらない、この點は內地とほぼ同樣の事情にあるのであるから滿洲國としても內地同樣の方針によつて無水アルコール工業の確立を期せねばならないわけである

上半期の臺北驛業績

本年上半期に於ける臺北驛の運輸業績は一般財界の好況と貨客の自然膨脹に依つて前年同期に比して二十四萬二千五百餘圓の增加をみ百五十一萬七千九百二十二圓を算した詳細は左の如くである（下段は前年同期對比增減）

	圓	
客車收入	八六六、一七七	二六、四四一
貨車收入	二三四、五三五	二九、一五一
雜收入	三、九七三	一、七五四
假收入	四四四、四一七	九五、一二四
乘車人員	一、一四一、五四四人	一三〇八、七六四
降車人員	九六八、五五六	三三、八〇〇
發送噸數	四五、五〇一噸	六、六八四
到着噸數	九五、五六六	一、九三二

全島實業大會に殖產局長も出席

本年の全島實業大會は臺中市に於て來る二十三、四、五の三日間盛大に開催さるることとなつたが右大會には總督府から中瀨殖產局長、須田商工課長、中野技師ら出席中瀨局長は一場の祝辭を述ぶる豫定である

連絡運輸會議
鐵道部主催で來月嘉義に

島內連絡運輸會議は十一月五、六の兩日鐵道部主催のもとに嘉義市に於て舉行されることになつた、鐵道部、各私設鐵道及び運搬自動車より代表者が參集し、打合せをなす

朝鮮にも實施の重要產業統制法
臺灣では其要を認めず

朝鮮側の進步によつて近く朝鮮にも重要產業統制法を施行して先づセメントの統制に當ることとなつた、經濟は從來朝鮮總督府としては重要產業統制法などの力により業界を統制することは不贊成で、今日まで之を忌避して來てゐたが、近年小野田セメントが異常なる進出をなし、鮮內の新築を著しく擾亂しつつあることに鑑み、遂に本法の發動を餘儀なくされるに至つた模樣である、一方臺灣に於てはかかる目前の實情もなく該法も施行して業界の統制を圖る必要も認められず、更に業者からの陳情も出て居らぬので少くとも當分は之が施行を見ないであらうと言はれてゐる

本年上期
銀行、無盡會社の不動產貸付
擔保貸一億四千三百萬圓
總督府財務局調べ

財務局調査に基く昭和十一年上期末に於ける島內銀行不動產擔保貸付總額は一四三、七八五、七四三圓にして前期に比し一、一七六、四二五圓を增加した之を總貸付金二六〇、一一二、三四二圓に對比すれば其の割合は五割五分となり前期より[illegible]の增となる、次に公共團體に對する無擔保貸付金は二五、五二八、五四二圓にして、前期に比し二、八二一、一三四圓を減少し、總貸付金に對する割合は[illegible]一厘七毛にして孰れも前期に比し低下してゐる、無盡會社の上期末に於ける不動產擔保貸付總額は二六二、六六二圓にして、之を前期に比すれば一〇、八三八圓の減少である而して之が總貸付金に對する割合は[illegible]にして[illegible]增減ない、尙ほ無盡會社の[illegible]利率は最高[illegible]最低[illegible]となつてゐる

不動產擔保貸付金調

[illegible]

大稻埕茶況

臺灣茶共販調べに依る前週の茶況を見るに既に秋茶の中心期を經過したが出廻りは向相當旺盛である然し烏龍茶及包種茶は出荷僅少で大部分は紅茶が占めて居る、商況に付ては烏龍茶は買易筋でも全く買控みの模樣なる品と相場高の爲め取引圓滑ならず商況極めて緩慢である

紅茶の內地移出は既に夏茶で一段落を告げ最近取引僅少であるが海外入荷は相當引合ひある模樣なるも追々季節に伴ふ品質低下で上茶の拂底に適せず加ふるに產地相場高調の爲め取引稍行惱み狀態で相當荷間への委託を呈して居るが大體に於ては商況順調である

包種茶及毛峰茶は出廻り殆ど缺く殊に加香用料花が追々出廻り減退すると共に相場の取引も甚だ活氣なく商狀寂寥である

相場は烏龍茶は取引稀になる品不足の爲め賣手强氣で一伸一縮保合つて居る紅茶は季節落ちの爲め上茶は此の處一、二圓低下した

電力料金の平準化を要望
地元中小工業への割高に工業協會が起つ

臺灣電力株式會社では電力消化の一方策として內地資本の臺灣での企業を勸誘した結果、高雄に[illegible]會社、基隆に電化會社などの諸工業會社が出來臺灣の工業企業に一新生面を開拓したが、その供給する電力料金は一般のものに比し非常に安くなつて居り、之がため地元小工業者は些からず不平不滿の念を持してゐるが、臺灣工業協會では動力料金に甲乙あるを甚だ遺憾となし中小工業者救濟の聲高まりつつある折柄電力會社に對し動力料金の平準化を要求すべく目下運動方法を內密に研究を進めてゐる模樣でその動向を注視されてゐる

第二回荷主懇談會
鐵道部の提案

第二回荷主懇談會は鐵道部の主催で來る二十三日臺北市商工會館に於て開催されるが出席者は鐵道部、製糖會社、鉛會社、運送業者約五十名討議問題は鐵道部提出の

一、蔗糖白糖の包裝を鐵道輸送並びに荷役作業に適するやう改善の餘地なきや
二、工場所在地に於ける砂糖の夜間貨車積荷役をなす必要ありと思料せらるるが如何
三、石炭、石灰石の早期輸送に對する意見
四、製糖期間に於ける配給

の外糖業聯合會より十三件運輸業組合より一件である

臺拓株の拂込成績
十三日迄の分

臺灣拓殖の株式第一回拂込（額面四分の一、十二圓五十錢）は十日から十四日までの期限となつてゐるが、十三日までの拂込成績は島內（一萬五千株）は三分の二以上を了し、內地（八萬五千株）は七萬二千株を了した而して締切までに未拂込の分に對しては二十二日に催告をなし來月七日に失權を確定することとなつた、尙締切後の拂込は遲延利息として一株につき日歩四錢が徵せられる

大連特產昂騰

【大連十四日發】各地臨々を入れたが連日暴落のアトとて値頃の買物が出たのと反動で特產各品とも昂騰大豆現物、期近物には外商輸出筋の買物注がれ邦商は各限を良く買つたが利かず現物期近物概ね二十錢棒昂騰豆粕現物は小安いが十一、十二月物は豆高に三、四錢方小反撥買ひ邦商筋、豆油は邦商小口買に小堅い商內は相當あつた

臺中米價（十四日）

△蓬萊米一〇圓四〇錢△出來高蓬萊米一、一九九袋△丸糯六九〇袋（臺中電話）

商況（十四日）

島內米肥
臺米現物相場
[illegible]
基隆在庫米
[illegible]
高雄在庫米
[illegible]
正米市況
[illegible]
島內肥料相場
[illegible]

期米
大阪期米後場
[illegible]
東京期米後場
[illegible]
神戶期米後場
[illegible]
各地期米引跡氣配
[illegible]
各地正米
[illegible]
堂島兩建控除倭合
[illegible]
堂島兩建控除前場 先限主なる手振
[illegible]
堂島前場先限主なる手筋
[illegible]
堂島米況前場
[illegible]
堂島米況後場
[illegible]
堂島雜觀
[illegible]

株式
大阪長期後場
[illegible]
東京短期後場
[illegible]
東京長期後場
[illegible]
大阪短期後場
[illegible]
東京株況後場
[illegible]
東京株況前場
[illegible]
大株雜觀
[illegible]

穀肥
大連特產前場
[illegible]
神戶豆粕
[illegible]
神戶穀肥市中相場
[illegible]
神戶琉安相場
[illegible]

爲替
臺銀建値
[illegible]

絲況
大阪綿絲
[illegible]
大阪棉花
[illegible]
大阪人絹
[illegible]
橫濱生絲
[illegible]

砂糖
大阪砂糖
[illegible]

北海道帝國大學醫學部 教授 有馬英二博士實驗推獎 助教授 鮎川武一郎博士創製

肺結核 結核性疾患

特許製法 治療注射用新藥

チモフォーゲン

本劑の優秀なる治療成績は有馬博士により本年四月開催の日本結核病學會總會に於て斯會に最も權威ある特別講演として發表されたり、本劑は生體內に注射され結核病竈（細菌の巢窟）に滲透到達して强く作用し結核性疾患を原因的に治癒せしむ。

醫學博士 橋本久先生は多數の **肺結核、腸門結核、其他腎臟結核 カリエス** 等の臨床實驗の優秀なる成績を北海道醫學大會並に鐵道醫學大會に發表せられたり（この文獻は最近發行の醫學專門雜誌に發表せらるべし）

醫學博士 服部光平先生は雜誌「臨牀醫學」誌上にてチモフオーゲンを注射して見ると、自覺的症狀が著明に寛解する、短時日でレントゲン像も硬くなつて來る、**喀痰中の菌數も著しく減少する**、赤沈反應の遲延は眼に見えて來る云々、と述べて本劑の効果を讚歎せられてをる。

其他集談會、小學會、座談等に諸家の治驗報告は續出の狀態であります切に御使用をお薦め致します。

（說明書一手販賣元より無料贈呈）

一手販賣元 東京市日本橋區本町三丁目 株式會社 鳥居商店 振替東京二二六八四番

販賣元 大阪市東區道修町三丁目 株式會社 田邊五兵衛商店

製造元 札幌市南四條西十三丁目 三星藥品株式會社